ESTABLISHED 1872, NO. 22458 THE SHUN PAO SHANGHAI, SATURDAY NOVEMBER 2, 1935.

申報

中華民國貳拾肆年
拾壹月貳日 星期陸
外埠五大張 本埠另加增刊二大張
今日本報售大洋四分五厘
第二萬二千四百五十八號
本館地址 上海漢口路三百零九號 望平街口
本館電報掛號六〇七八
本館電話 九三二五四號 九三二六四號 九三二七四號 九三二八四號 轉接各部辦事處
中華郵政特准掛號立券之報紙總包寄送
內政部登記證第一八八號 中宣部登記證第二十四號

潛泉印泥

特色 細膩濃厚 閱時愈久 冬不凝凍 夏不透油 調藝…… 色澤沈著 ……

價目 元分二元 十六元 四元 廿四元 六元 共六種

篆刻精美印章 文字詳考 密富藝術 供簽押之需者 備有詳細目錄 …… 廉價十一月十二日截止

遷移一週紀念廉價一月

上海西泠印社潛泉印泥發行所
上海廣東路棋盤街東首二三九號
杭州外西湖西泠印社
電話一八九三一

商務印書館發行 系統化 定期化 預約書籍

敬啓者：敝館現就國內需要，發行「最新化學工業大全」及「實用法律叢書」兩種預約。兩書以系統的供給整個學科知識爲目的。前者係將化學工業最新之學理及其技術分類介紹，並以實驗爲主；後者係將吾國重要法律之要點，以淺顯文字，分冊闡述，以供一般人自修及研究專科者之參考。並規定分冊分期出版，或月出一冊，或週出一冊，以便利購讀。所有兩書內容及預約辦法列後，敬祈 詧閱。

「最新化學工業大全」

王雲五 周昌壽 主編

近世基本工業，無一不出自化學之應用。故從事振興實業者，應自提倡化學工業始。環顧國內關於此一方面之參考書籍，寥若晨星。本館除近年已印行大學程度及中學程度者各若干種外，復謀爲更有系統之介紹，爰有「最新化學工業大全」之譯印。

此書以日本新光社繼續出版而尙未完成之「最新化學工業大系」爲藍本，內容新穎，材料豐富，學理實際，同時並重，舉凡世界各國最近發明之製造方法，無不具備，而其計劃與範圍，亦較歐美同類出版物更適用於今日之我國。茲分約國內各科專家，從事漢譯，除以信達之筆忠實介紹原作外，間有材料不適於我國者，並酌爲更易。所有譯名，皆按教育部規定標準。譯稿全部，並經盤理，以期體例一致。

全書六百萬言，分訂爲十五厚冊，自本月十五日起，每月出版一冊，使日新月異之科學產品，得不成爲明日黃花，而早日與國人相見。

全書十五冊 四開版式 綢面精裝
自十一月十五日起每月出書一冊
定價每部三十六元 郵運包紮費三元九角
預約價十八元 二十五年一月底截止
預約價分期交付者 先交五元每取書一冊續交一元共付二十元
贈閱樣本 附預約簡章

本書總目及譯者
(原著者姓名概載樣本內)

冊	書目	譯者
第一冊	化學工業總論	聶湯谷
	工廠內之量度及自動化	陳文祥
	化學工程	唐漢三
	工業統制	傅勤先
第二冊	無機酸工業	李敦化
	鹼工業	李敦化
	無機工業藥品	羅雄才
第三冊	氣體工業	羅雄才
	空中氮素製取工業	羅雄才
	人造肥料工業	朱季綽
	電池及蓄電池	朱季綽
	電化工業	
第四冊	燃料概說	郝新吾
	乾餾煤工業	郝新吾
	煤及煤氣	郝新吾
第五冊	金屬及合金工業	郝新吾
	光化學工業	郝新吾
	陶瓷器工業	汪潘
	耐火物	章繼南
	玻璃工業	章繼南
	琺瑯鐵器工業	章繼南
	水泥及灰泥	何鼎
第六冊	火藥工業	任夢雲
	化學兵器	任夢雲
	煤焦油工業	任夢雲
	染料及染色	任夢雲
第七冊	石油天然煤氣及頁岩油工業	張資平
	土瀝青工業	張資平
	液體燃料之合成	張資平
	木材乾餾工業	張資平
	酸性白土及活性炭	張資平
第八冊	油脂工業	高銛
	硬化油工業	高銛
	肥皂，脂酸，甘油及蠟燭工業	高銛
第九冊	顏料及沈澱色料	黃開繩
	塗料及塗飾工程	黃開繩
	樹脂及漆	黃開繩
	地板布及油布	黃開繩
	香料及化粧品	黃開繩
第十冊	橡皮工業	阮覺施
	皮革工業	阮覺施
	墨水工業	阮覺施
第十一冊	天然人造纖維工業	馬味仲
	賽璐珞及可塑物工業	馬味仲
第十二冊	紙漿及紙	馬味仲
	製糖工業	周建侯
	澱粉工業	周建侯
	釀造工業	周建侯
第十三冊	食品營養品及調味料	舒貽上
	清涼飲料	舒貽上
	冷凍及冷藏	舒貽上
	有機工業藥品	舒貽上
	醫藥品製造工業	舒貽上
第十四冊	化學熱力學	陸志鴻
	應用膠質化學	陸志鴻
第十五冊	接觸反應	張定釗
	應用X射線化學	張定釗
	分光化學	張定釗

實用法律叢書

王雲五 徐百齊 主編

本館年來編印之法律書籍，以合於大學程度者爲多。茲復編印本叢書，以一般讀者爲對象，並供從事法律職務者及應文法官考試者之參考。

全書包括二十冊，(目錄列後) 以灌輸吾國現行重要法律之全部知識爲目的，分請法學專家二十人擔任編著。各書依據現行法律條文，綜合編述，對於現行法律釋義力求周詳，論列力求正確；對於法律術語及立法理由，扼要闡明；對於疑難條文，詳舉事例，極易理解。

本叢書於十一月一日起發售預約，已出書一冊，以後每星期續出一冊，預約定戶隨時可以取書。讀者如能於每一星期內閱讀一冊，則不需於五月之內，即可修畢法科學程矣。

▼書目及編著人

書目	編著人
中華民國訓政時期約法	阮毅成
民法總則	胡長清
民法債	周新民
民法物權	柯凌漢
民法親屬	陶彙曾
民法繼承	徐百齊
公司法	王效文
票據法	胡養蒙
海商法	王孝通
保險法	孔滌庵
刑法	徐朝陽
民事訴訟法	郭杏邨
刑事訴訟法	孫紹康
土地法	陳顧遠
破產法	陶亞東
違警罰法	丘漢平
法院組織法	梁雲山
民事訴訟強制執行法	查良鑑
商標法	王叔明
公司登記規則	潘序倫

全書二十冊 六開版式
自十一月一日起每星期出書一冊
定價每部二十元 郵費免收
預約價六元 本年十二月底截止
贈閱樣張

商務印書館 新書新刊

第三十六號
(廿四年十月份出版)

本年日出新書仍爲至少一種，至多則二三種。(教科書及大部書除外) 計一月至八月已出新書一千四百九十五種，十月份續出五十四種。

歐洲憲政溯源 The Origin of Parliamentary Sovereignty or "Mixed" Monarchy
(英文本) 何永信著 二元四角

近代政治學上之主權學說，實導源於十六七世紀時之議會主權說，本書即以 Calvin, Bodin, Hunton 諸人爲中心，討論當時政治學家對於主權之解釋，並說明英國議會在宗教上及法律上之起源。

國際司法十年記
鄧白峯譯 一角五分

中國歷代社會研究
(史地小叢書) 駒井和愛等著 楊鍊譯 四角

國際社會的結構
(社會科學小叢書) S. H. Bailey著 萬良炯譯 二角五分

日本的新農村
(社會科學小叢書) 江坂佐太郎著 黃君璐編譯 六角五分

禮記集說
清莊有可撰 八冊二元八角

禮之自來甚遠，及周代而大備，周衰禮廢，孔子傳之，以身作則，動必中禮，而必執禮。門弟子抱其遺以私授其人，各有所記。漢初，禮經既亡，傳記亦少，經戴禮諸儒網羅詁訓，未至全失，然非出一家，雜見支離詭謬。清代莊有可先生本諸儒維禮之意，力事鑽研，凡歷十有七年而成禮記集說一書，內容薈萃各家之說，苟能文有未盡者，爲之辨析糾正，或擇善而從，以絕專家主奴之弊。

小學教育的改造
(中華兒童教育社叢書) 董任堅編 三角五分

鄉村巡迴文庫經營法
(師範小叢書) 趙藏勛編 一角五分

新課程小學校社會科教學法
(師範小叢書) 張粒民著 四角

廣東全省第四次教育大會議決案
(初級中學各科教學綱要)
五角五分
(師範學校各科教學綱要)
四角

兒童新歌
陳田鶴等編 四角

斯巴達小朋友
(兒童史地叢書) 王家棠譯 三角

國防軍
Hans von Seeckt著 說以新譯 二角

書林紀事
馬宗霍撰 一元

本書計分四卷：(一)帝王后妃，(二)公卿士庶，(三)神仙方外，(四)閨閣名媛，凡六百餘人，每卷之中，各以時代相次。其間鈎稽瓌生，名論橫起，足發臨池之興。

考古發掘方法論
Wolley著 胡肇椿譯 三角

舊石器時代之藝術
裴文中著 二角五分

農業氣象學
陳遵嬀著 一元三角

歐美林業教育概觀
陳植編譯 三角

實用官廳會計
(立信會計叢書) 吳尊著 三元

本書敘述辦理預算決算收支交代及官廳審計各項程序，悉依現行會計法令及章則，切合實用。並參酌簿記原理，審察各機關之個別情形，擬訂五種不同之簿記組織，以便各級政府機關分別採用。對於現行財產會計制度之缺點及其改革方案，敘述尤詳。

石鼓文疏記
馬敍倫疏證 一元三角

據安氏十鼓齋北宋拓中甲本將石鼓文字，根據六書原則，詳加疏釋，於古人誤解及未解之字，糾正發明，使鼓文釐然可讀。

說文解字敍講疏
(國學小叢書) 鄭承銓著 三角

大厂詞稿
易大厂著 六角

易大厂所爲詞，海內學人知者甚衆。夙具受漢之思，近更自殷墟甲骨文以教授南北各大學，從者亦大有其人。今蒐集六十年來所存，刪留百數十章，以時代分爲九集，由其謝韻諸朋輩分任寫定，影印行世。

英文小品 甲集
The Little Critic—Essays, Satires and Sketches on China, First Series
林語堂著 二元

作者自一九三〇年即於英文中國評論週報闢一欄曰「小評論」(The Little Critic)，以幽默小品筆調，談天說地，國內外讀者多以未能蒐集一冊爲憾。茲經作者將此五年間所著小品選其精粹，復加以年來各處英文演講，計得八十餘篇，依年歲釐定分甲乙兩集，茲先出甲集。

約婚夫婦
(世界文學名著) A. Manzoni: I Promessi Sposi 賀立青 薛冰譯 三冊一元八角

該撒大將
(世界文學名著) W. Shakespeare: Julius Caesar 曹未風譯 五角

大學叢書 續出下列九種

書名	著譯者	定價	內容
解析幾何與代數	O. Schreier著 樊㙈譯	精裝一元七角	本書融合代數與幾何爲一體，以幾何眼光觀之，爲一部嚴密之多元解析幾何學，以代數眼光觀之，則爲一部純粹代數。全書分論仿射空間，一次方程組及其幾何上之應用，歐幾里得空間及行列式原理，體論及代數之基本定理。
行政法總論	范揚著	精裝二元五角	全書計六章，以我國現行法制度爲經，而以各國最新學理爲緯，內中關於法治思想、行政組織、行政行爲、及行政救濟各端，莫不自成體系，詳明盡致。同時就紛紛變更之法令，搆成其不變之觀念與原理，既往未來，悉在照鑒之中。文筆淺明。
英國工會運動史	Webb著 陳建民譯	精裝三元八角	本書計分十一章：第一章略述各業工會的起源；二章至九章詳敘一七九九年至一九二〇年間英國工會運動發展之歷史；其參考材料皆得之於當時雜誌或政府工會之檔案紀錄，故極翔實可靠；末二章討論工會運動在政治上之地位，亦頗詳盡。
現代西洋教育史	姜琦著	精裝四元	本書爲著者繼前著「西洋教育史大綱」之作，內容分(一)緒論，(二)自然的教育，(三)新個人的教育，(四)作業的教育，(五)文化的教育，(六)歐美的教育現狀，(七)結論。無論在縱的或橫的方面，都是有系統的有組織的敘述與說明。
中國鐵路會計學	葉景勳著	精裝三元二角	本書共分十六章。首九章總論鐵路會計制度，次四章分論站帳、材料帳、工廠帳及建築帳等之性質與列記實務，末三章討論現今鐵路會計上之問題。全書以理論釋實務，以實務證理論。編制有系統。內容完備。
鐵路貨運業務	沈奏廷著	精裝二元五角	本書以國有鐵路之貨運章制及方法爲主體，於必要處，兼及歐美鐵路所採之制度，詳論貨運組織、貨運手續、貨運單據、貨運規則、聯運方法、車輛支配、貨物列車、互通車輛及貨車公用制度、貨運雜項與代辦業務等。
經驗計畫	劉仙洲編譯	平裝九角	本書大體依據 L. D. Hayes 所著之 Empirical Design 一書，於其不足之處，參考他書加以補充。內容計分總論，螺旋連結，鍵與斜針，軸及軸之配件，軸之固定附件，轉動機件，及管與管之配件等七章。
光性礦物學	何作霖著	精裝二元	本書係著者在北大講授光性礦物學之講義而略加擴充者。共分兩部，第一部述礦物對於光學上之現象及其原理，尤注重其測驗之方法。第二部述造岩礦物，俾學者將前部之知識與經驗應用於礦物之鑑別，庶得一系統之概念。附造岩礦物檢索表。
中國郵政(上卷)	張樑任著	精裝二元 平裝一元三角	本書著者積數年來之精力而編成，分上中下三卷，共五十萬言。上卷中國郵政行政計四編，關於郵政之沿革，郵政之行政組織，郵政人員以及郵政人員之組織，析論至微；人員之進退獎懲，尤多敘述。全書記載淵博，理論宏暢。末附各種法規。

▼國學基本叢書 續出三種

周易姚氏學
清姚配中著 五角

歷代地理志韻編今釋
清李兆洛著 一元二角

史通通釋
清浦起龍著 六角

▼百科小叢書 續出三種

格式心理學之片面觀
W. Koller等著 高覺敷譯 二角

猶太教概論
[illegible]定安著 二角

李後主
楊蔭深著 一角五分

視覺新論
(中華教育文化基金董事會編譯) Berkeley著 關琪桐譯 四角

英漢對照 蔡公家訓
鄺[illegible]譯 六角五分

原書名"Lord Chesterfield's Letters to His Son"，爲蔡氏教子格言，頗與中國古訓相暗合，而現時新生活運動，尤多足資借鑑之處，至行文之簡潔美麗，在英美已傳誦二三百年，猶其餘事，流利可誦。

X線
(科學叢書) 尹聘伊著 二元

自然科學小叢書 續出四種

大氣溫度
國富信一著 沈懋德譯 二角

發生學
八田三郎著 潘錫九譯 二角五分

細菌之變異及菌解素
小林六造著 姚西翁譯 三角

化石人類學
鳥居龍藏著 張資平譯 五冊一元七角

新疆紀遊 附蘇聯遊記
吳藹宸著 二元四角

書分上下兩篇，上篇自著者奉派赴新，中途遇險，並敘述兩次政變及中央兩派大員宣慰巡視之經過。下篇述「哈密變亂」「南疆獨立」「種族風俗」「山脈水道」「實地考證」以及「新疆爲東西文化媒介」與「新疆之過去及未來」等，其築華大者，列爲七章，綱舉目張，語重心長。末附蘇聯遊記，於中亞細亞紀載獨詳。

留日指南
葛祖蘭編 七角

本書分上下兩編，上編總論，下編日本全國學校概況，爲留日學生之指南針。

太平天國雜記 第一輯
(新時代史地叢書) 簡又文著 一元

張衡年譜
(中國史學叢書) 孫文青著 六角五分

汪輝祖傳述
(中國史學叢書) 瞿兌之著 四角

貝登堡傳記
胡祖蔭等編 四角五分

823

會計雜誌

第六卷第五期（十一月一日出版）要目

一 我國會計法律問題 潘序倫
二 對於中式簿記原理之另一貢獻（二） 李夢白
三 商業之性質及其與企業收益之關係（二） 楊汝梅
四 巴舒男「計算與紀錄要論」漢譯（一續） 勝擎熾
五 估計成本會計制度述要（續完） 王文鈞
六 農業會計制度述要 朱祖書
七 讀者研究 折舊準備與折舊準備金之檢討 吳子澤
八 附載 會計師條例及施行細則

零售每冊大洋四角 歡迎定閱 半年六冊二元 全年十二冊四元 每卷均有合訂本每冊定價洋三元

發行所 徐永祚會計師事務所出版部 地址 上海愛多亞路一三三號三樓

大上海人

第二期出版了 本期零售五分

不盡不實的大美晚報 世界二次大戰的導火線 一小時會見胡文虎 蒙藏選手會晤記 談小巴黎人 三百年前的上海人物 廣西的黃皮 張道藩的「自誤」

編輯部 沈頌芳 張若谷 費志仁 洪潔求 徐蔚南 錢華 徐仲年

追思戈公振特輯 （執筆人）朱應鵬 畢雲程 黃寄萍 沈頌芳 曾虛白 顧執中 姚蘇鳳 潘公展 蔡行素 成舍我 滕樹穀 馬陰良 趙君豪 何西亞 張友鸞 邵洵美 陸詒 薛農山 徐卓呆

創刊號函索附郵二分即寄

每期三分 半年四角二分 全年七角 郵費在內

福州路崇德里五號 大上海人社發行 各大書局均有代售

神州國光社 半價狂賣

十月的半價狂賣已經截止了！但是愛讀者仍然踴躍前來要求繼續減價，現為酬答惠顧諸君雅意，特再展期十天・機會無多，幸勿錯過・備有書目，函索即寄・

全國各學校各圖書館各大專家注意 美術叢書半價 全四集原價五十二元 狂賣期內僅二十六元

大廉價 大贈品 展期十天 十一月二日起至十一月十一日止

上海河南路三六號 神州國光社

時代 汪精衛被刺消息

八卷十期提早出版 每冊二角

同時並請注意第二十二期時代漫畫一中的政治漫畫

上海時代圖書公司 上海福州路三百號 電話九二〇三一號

中國學生

第一卷第七期出版

徵求基本定戶 照定價八折 本月廿日截止

目錄

第三者之觀場 晦鳴
態度消極之分析 方秋葦
青年與性的問題（續） 潘光旦
杭州之江大學學生生活的整面 羅夢平
武昌五大學學生生活素描 南風
陝西省中學勞作成績展覽會參觀記 紫泥
史前期中國社會研究（書評） 蘇若愚
地中海形勢與英國 嚴華
舟中生活 陳東原
東游拾零 寅初
歐游心影（第六信） 玲子
零訊集錦 四則
到宛隨筆 張靜華
自助者（長篇創作） 向培良

社址 上海環龍路四六號

定價 零售每冊五分 全年一元八角 半年一元

影印宋磧砂版大藏經第十一批現已出版

本藏經茲又繼續發出第十一批・自第五百零一冊・至第五百五十冊・共五十冊・全藏業已印齊・除此批外・祇賸四十三冊・正在裝訂中・不日發出圓滿・如仍有直接定購者・尚可代向原定範圍內分讓・特別優待・敬希公鑒・

上海威海衛路七一四號 影印宋版藏經會謹啓

嘗試 保安惟他 延年益壽粉

請至永安公司罐頭部

中國實業銀行儲蓄部貸借對照表

中華民國二十四年九月三十日

負債類	金額	資產類	金額
資本金	五〇〇・〇〇〇・〇〇	定期抵押放款	九九九・五五二・四九
公積金	二〇・一八九・二五	有價證券	三・八九四・〇五五・三六
特別公積金	二・三四二・七六	存放行莊	一・一六五・六二四・九九
定期儲蓄存款	四・二五〇・六八七・九八	開辦費及生財	四九・六一七・八七
活期儲蓄存款	一・三九〇・六五九・七〇	現金	一五八・七二六・七〇
總分部往來	八〇・一七五・七四		
損益未結賬	二三・五二一・九八		
合計	六・二六七・五七七・四一	合計	六・二六七・五七七・四一

檢查人會計師白慶興 印

中央銀行公告

查本行發行之四川地名拾圓伍圓壹圓銀圓兌換券及壹角貳角輔幣兌換券應與本行全國通行之兌換券同樣行使早經本行重慶分行登報公告有案茲因川省以外各界人士對於前項公告或未寓目尚不明瞭用特登報聲明凡本行四川地名之各種兌換券與本行全國通行之兌換券同樣行使在全國各地一律通用特此通告

上海市銀行業同業公會公告

爲民國二十五年起會員銀行本市分支行辦事處星期日全日停止辦公事

本會第二屆執行委員會第二次會議決議訂定中華民國二十五年起本會會員銀行本市分支行辦事處每逢星期日一律全日停止辦公除由各會員銀行通知各往來戶查照外特此公告

會員銀行（在本市有分支行辦事處者）

中國銀行 交通銀行 浙江興業銀行 浙江實業銀行 上海商業儲蓄銀行 鹽業銀行 中孚銀行 四明銀行 金城銀行 中南銀行 江蘇銀行 國華銀行 中國墾業銀行 聚興誠銀行 中國企業銀行 綢業銀行 新華銀行 大來銀行 大陸銀行 中國實業銀行 中國通商銀行

ZA2425

明日引翔鄉賽馬

八次開獎此佈

准於下午一點十五分起賽搖彩票每張二元在第

中國賽馬會書記譚雅聲啓

今日上海大跑馬

即日起共賽五天每日下午一時起賽大香賓准於下星期三（六號）舉行會員券（五天計三十元）及會友券（五天計十五元）統請早日預購以免臨時擁擠場內備有西餐茶點定價克己歡迎賜顧

上海跑馬總會啓

破天荒的賽馬穩中預測 不中還欵

每逢賽馬之當日（上海江灣或引翔鄉）上午十時半發行

本預測錦標兩個—（甲）預測獨贏馬二名（乙）預測位置馬三名（已測獨贏者不再預測位置）每種祇備五十份為限每份各取費洋五元不中照章還欵

本預測一切收付事宜委托 中國墾業銀行西區支行（靜安寺路梅白格路口）代行辦理—詳章可向該行索取

天津美國賑濟香檳 頭獎壹萬圓

十一月廿日天津開彩每張售洋一元今已發行

每八十三次美國香檳每張一元各獎券號均有出售各埠批售克己外埠函購原班回件郵力一角三分

駐滬經理源通公司 貝勒路義和里十三號 電話第八四四五八號

上海市煤業同業公會評定煤價施行公告

本會爲杜絕市價紛亂起見對於各種煤價特評定公道價格以收劃一之效除依據業規詳錄煤價表具文呈請市社會局備案外茲經執行委員監察委員聯席會議公定十一月一日施行各在案合行檢案印佈評定煤價表分發會員行號並登報公告統希知照共同遵守如有故違者一經察出當依據法定之業規處罰幸毋玩忽是爲至要 附告凡會員或非會員之同業需要煤價表者請備函來會領取可也

高等考試第一試考試日程表（二）

考試種類	十一月四日 上午八時至十一時	十一月四日 下午一時半至四時半	十一月五日 上午八時至十一時	十一月五日 下午一時半至四時半	十一月六日 上午八時至十一時	十一月六日 下午一時半至四時半	十一月七日
司法官	國文	總理遺教	中國歷史	中國地理	憲法	法院組織法	
外交官領事官	國文	總理遺教	中外歷史	中外地理	憲法	第一外國文	
高級郵務員	國文	總理遺教	中外歷史	中外地理	憲法	外國文	
會計審計人員	經濟學	財政學	會計學	審計學	官廳會計	會計審計法規	選試科目
統計人員	經濟學	統計學	社會調查	統計應用數學	統計實務	統計法規	選試科目
衛生行政人員	生理學	衛生學	公共衛生學	衛生法規	細菌學及免疫學	傳染病學	選試科目（以上上午八時至十一時）
建設人員 農業科	作物學	土壤學及肥料學	畜牧學	昆蟲學	農業經濟		選試科目
建設人員 森林科	造林學	測量學	森林立地學	林政學	森林保護學		選試科目
建設人員 水產科	水產生物學	水產通論	漁撈概論	養殖概論	製造概論		選試科目
建設人員 土木工程科	應用力學	測量學	水力學	構造原理	鋼骨混凝土		選試科目
建設人員 建築工程科	應用力學	建築構造	建築設計	建築材料	室內佈置及裝璜		選試科目
建設人員 機械工程科	應用力學	機械學及機械設計	熱工學	內燃機	電工學		選試科目
建設人員 電機工程科	應用力學	直流電機	熱工學	交流電機	交流電路		選試科目
建設人員 化學工程科	無機化學	有機化學	物理化學	分析化學及實驗	化學工程原理及機械		選試科目
建設人員 礦冶工程科	分析化學	測量學	地質學	冶金學	採礦學		選試科目
建設人員 紡織工程科	紡績學	織物學	紡織原料	發動機	電工學		選試科目（以上上午八時至十二時）

第一典試委員會公告

高等考試第一試務處布告

試字第一號

查本年高等考試及特種考試郵政人員高級郵務員考試選奉令布於十一月一日起同時舉行茲將應考人領取入場證辦法現定如次仰各遵照毋得自誤此佈

計開（一）領取地點 在首都北平西安三區應考者各持報名文件收據及報名費收據分向應考所在地試務處或辦事處呈驗請領（二）領取日期 甲，報考普通行政財務行政教育行政人員考試者各自十月廿九日起至十月三十一日止 乙，報考司法官外交官領事官會計審計人員統計人員衛生行政人員建設人員及高級郵務員考試者各自十月廿九日起至十一月三日止 丙，凡免除第一試者各自十月廿九日起至第二試開始前一日止 丁，凡免除第二試之筆試者各自十月廿九日起至十一月三日止

處長陳大齊

中華民國二十四年十月廿四日

華洋義振會緊要聲明

近月以來本會正在查放江河災振又以捐輸困難尤須設法籌募且承 各界提倡連索救災參加者日見踴躍每天收到此項函件不下數百封以致積壓甚多一時難於分答況正循序清理并籌防止中途遺失方法惟頻煩函詢或電話相問者良深歉疚因不及一一奉復謹先登報聲明務乞賜予原諒為幸

會址上海仁記路九十七號

上海籌募各省水災義振會鳴謝廣告 第四十五號

茲承 王一亭君經募 盛莊太夫人七旬冥壽壽儀捐振國幣貳千元 除掣奉收據並即滙災區放賑外特專登報鳴謝奉揚仁風

會長孔祥熙 副會長許世英 葉楚傖 吳鐵城 王正廷 王震同啓 會址雲南路仁濟堂內

上海籌募各省水災義振會鳴謝廣告 第四十七號

茲承 杭州市商會籌募各省水災急振委員會撥助國幣一萬伍千元 除掣奉收據並即滙災區放賑外特專登報鳴謝奉揚仁風

會長孔祥熙 副會長許世英 葉楚傖 吳鐵城 王正廷 王震同啓 會址雲南路仁濟堂內

上海籌募各省水災義振會為賑災菊花比賽遊藝大會緊急啓事

本年各省大水成災饑民載道嗷嗷待哺慘不忍言雖經本會向各方呼號勸募賑欵拯救惟災區遼闊災黎衆多杯水車薪實難濟事茲經商定新新公司於十一月二三四日上午九時至十二時（凡執有門券下午亦可通用）在其屋頂花園舉行賑災菊花比賽遊藝大會凡本市各大花園名種藝菊異種金魚古奇盆景並表演精彩遊藝應有盡有門券每張大洋五角收入悉數移充賑災售券處申報館新聞報館民報館晨報館時報館時事新報館中華日報館大晚報館大美晚報館永安先施新新麗華福安各公司暨八仙橋青年會三樓本會籌募組臨時辦事處深望各界人士踴躍參加拯救災黎功德無量謹啓

正會長孔祥熙 副會長許世英 王正廷 吳鐵城 王震 葉楚傖 籌募組正主任杜月笙 副主任張嘯林 黃延芳 李大超 穆藕初 張慰如

第六屆全國運動大會籌備委員會鳴謝通告字第505號

查第六屆全國運動大會，在滬舉行，圓滿結束，承中外來賓蒞臨，共襄盛舉，無任感荷，并承各界士女踴躍參觀，各場均告滿座，以致後來向隅，招待不周，交通車輛，不足應用，本會殊深抱歉：在大會期間，重荷市政府各關係局，工務局，公安局，保安隊，消防隊，救護隊，男女童子軍，義務醫師等，均熱心襄理，又承本會正副總幹事，暨競賽委員會裁判委員會各委員各評判員，及各組股長職員，在會期中，無分晝夜，努力從公，成績卓著，尤為可感。月二十日舉行國際比賽，復荷滬上外僑，熱烈贊助，本會非常感佩。特此登報鳴謝，統希公鑒

中華民國二十四年十一月一日 籌備主任吳鐵城 副主任潘公展 郝更生

ZA5322

陸軍第八軍副官處啓事

本部奉令於八月卅日結束凡本部已前發給各官兵佩用之證章符號護照差假證等一律限於十月底作廢特此聲明

招考車鉗鐵工錄取揭曉

（鉗工正取共二十八名計開）（以報名先後為次序）王松岳 周裕根 唐君佩 周雲發 魏俊才 陳如祥 周泉生 王思保 曹掌根 陳關齡 孫梅生 楊貴芳 俞信生 陸運華 李根生 陳根泉 吳斌山 王亞福 洪元華 毛逃 謝運生 陸根生 周仁源 蔣濟平 夏文元 王昌祺 湯宜坊 葉延齡

（鉗工備取共六名計開）邱阿根 劉繼森 李榮興 於登昌 王金林 林梓芳 胡再慶 張炳經 唐潤泉 孫財柱 王貴榮 陳駿名 高發成 舒元龍 方阿六 朱炳泉 王呂 阿吐

（車工正取二名計開）蔡阿苗 梅耕莘 盧龍泉 王張利生 陸貴生 蘇德富 趙榮生 張叶生 尹春生 馬文麟

（鐵工正取一名計開）梁華仙 蘇振西 朱同康 成金志良 紀耀昌 舒公利 董平 奚阿三 蔡寶根 金亮 馬和卿 吳廣熙 沈財根 胡根 周定法 沈復泉 季康 忻忠發 趙雲南

凡錄取各名定於十一月四日親到法租界西愛咸斯路一百十二號本廠領取保證書及入廠須知 許冰生 蕭錫云 張世立 邱紺輛 陳駿 顧慶同 陳金坤 周炳光 蔣利時 沈寶友 陳世豪 曹會 廠啓

郵政儲金匯業局招考保險處辦事員

（一）名額 正取備取各十五名（二）資格 1公立或經立案之私立高級中學畢業者 2有高級中學畢業同等學力經普通檢定考試及格者（三）年齡 三十歲以下（四）筆試科目 1黨義 2國文 3英文 4商業常識 5數學 6簿記常識（五）報名地點 交通部（六）報名期間 自十一月一日起至十五日止（七）報名費 一元（八）報名手續 呈繳證明文件及最近二寸半身照相兩張（九）考試地點 交通部（十）考試日期 十一月二十日起（十一）待遇 經考試錄取後試用六個月每月給薪三十元至四十元試用期滿經考核成績優良者補充郵政儲金匯業局正式職員

新大成英日文學校 日夜招生

市教育局核准設立 創

（科別）日文科分初高兩級會話專修班留日預備班 英文科分初中高三級會話專修班附設簿記科（時間）日夜開班 英文科簿記科每晚七時至九時（教授）均係留學日美多年歷任各大學教授（程度）無論已讀未讀均可入學 如有餘額並可隨時插班（報名）即日起 章程備索（開學）十一月十二日（校址）上海南市文廟路一六三號（文廟公園隔壁）

上海私立大公職業學校啓事

本校創辦伊始承各界熱心人士慨捐資得有今日之發展因建築校舍需欵孔亟乃發行建築債券[illegible]尚有大部分未經收齊[illegible]以本學期新生驟增倍屬添置校舍校具致經費又感困難所有到期債券換展期一年兌現[illegible]諸公熱心教育[illegible]

中華書局編印
中華教育界
本刊全國郵局均可代定
二十三卷五期
十一月一日出版
要目
我們需要一種教育理想
教育與社會
社會變遷與課程編制
由中學師資談到大學教育學院今後的方針
小學師資訓練實際問題
小學衛生科的教學原則
男女判斷三段論法的性別差異……周先庚·陳漢標
古納夫畫人智力測驗在中國之應用
算術能力之測量
世界教育會議紀事（英國通信）
衛生教育……四則
國內教育界……七則
世界教育界……四則
定價 月出一冊 每冊一角 半年六冊 六角五分 全年十二冊 一元二角
（乙418）

商務印書館 本日初版新書
農畜飼養學 （中華學藝社叢書）一元二角
德國 O. Kellner 著 英國 W. Goodwin 譯 劉運籌 崔毓瓊 重譯
經營完全農業，除栽培作物外，尚須從事家畜之飼養，本書即關於飼養之名著也。內容共分三編，甚論飼料之組成，消化，特性，貯藏，調製及應用等，新穎而詳盡。對於家畜飼養方法，尤純本其多年之試驗比較而寫成，足供農學家及獸醫學家之參考。卷末附表三種，更爲實地飼畜者所應奉爲圭臬。
白喉 （醫學小叢書）一角五分
姚昶叔著 白喉一症爲急性傳染病中之最緊急者。但隔離可以免傳染；治以血清，注射三次，可顯效；更有預防方法，可保安全。是書詳論病原，診斷，治療諸端，常人讀之，可以知所趨避；醫家讀之，亦足供治療參考之用。
本週已出新書

日期	書名	定價
十月廿八日	大學叢書 中國鐵路會計學	精裝 三元二角
十月廿八日	兒童新歌	四角
十月廿九日	書林紀事	一元
十月廿九日	視覺新論	四角
十月三十日	大學叢書 現代西洋教育史	精裝 四元
十月三十日	中國歷代社會研究	四角
十月卅一日	X線	二元
十月卅一日	留日指南	七角
十一月一日	松禪戲墨	一元三角
十一月一日	小學體育實施法	四角

出版週刊 本館編印 預定全年連郵費一元 國內每冊五分

六中全會開幕禮成 汪院長遭暴徒狙擊

計中三槍卽送中央醫院療治 凶手孫鳳鳴及助犯當場就逮

事變後會議照常舉行

〔南京〕今晨六中全會開幕禮畢、九時半在第一會議廳門口攝影時、竟有暴徒二人、持手槍對汪精衛射擊、汪中三槍仆倒、暴徒孫鳳鳴被中委張繼自後攔腰抱住、張學良拍落其槍、猛踢其人倒地、汪之衛隊開槍、中暴徒、當塲就擒、蔣其時適在室內、嗣軍警把住黨部大門搜索、獲嫌疑犯六人、中有女子一名、亦挾有手槍、跡其行動、目的似不止汪一人、

軍警向晨光通訊社搜索

暴徒之得混入會塲、係新近托名辦晨光通訊社、向中央黨部登記、領得出入證、登記時、社長名胡雲卿、當軍警馳赴搜索、人已逃空、有文件焚燬、餘燼未熄、檢其遺留斷片文字、多惡化宣傳語、

汪神志清晰可無性命憂

汪到中央醫院、經劉瑞恒·沈克非之診斷、彈入創口不深、總血管亦未破、下午再照愛克斯光、汪神志極清晰、劉瑞恒謂如開刀後無併發症、可望無性命之憂、

凶手受盤詰堅決不吐實

兇手孫鳳鳴被擒時、被汪衛士亦擊一槍、傷腿部、奪槍時受警士之拳擊、傷胸部、亦送入中央醫院、經警廳盤詰、堅不吐實、僅供徐州人、曾在某軍當排長、

昨日遇刺之汪院長

蔣親在醫院看護數小時

汪被刺後、蔣即令火速以電話召醫生、親在院中指揮抬舁、狀甚焦急、汪到醫院後、蔣即馳往醫院、看護數小時之久、餘全體中委皆赴醫院探視、汪夫人陳璧君當汪被刺後、態度鎮靜、抱汪溫慰、謂革命領袖遭匪行刺、亦意中事、

各外使慰問汪院長

〔南京〕駐華美大使館聞汪院長被兇手刺傷後、一日下午向外部致慰問、並表示對汪之情狀、深爲關懷、（一日中央社電）

〔南京〕日大使館一日派松村秘書代表有吉向外部慰問汪院長、雨宮武官旋亦赴外部慰問、又駐華蘇聯大使鮑格莫洛夫一日午後三時許赴外部晤唐有壬、面致慰問之意、（一日中央社電）

〔南京〕外部息、汪遭擊消息傳出後、德大使陶德曼於一日晨十一時五十分親至外部致慰問之意、又下午義大使館秘書斐賚樂亦至外部代表義使羅亞谷諾慰問、（一日中央社電）

〔南京〕日本駐華大使館聞悉汪氏被暴徒刺傷後、卽派松村秘書代表有吉大使向外部致慰問、又雨宮武官亦赴外部慰問、又俄大使於午後往外部晤唐次長、面致慰問之意、（一日專電）

開明書店 重版書
開明英漢譯註叢書
賣花女
英國蕭伯納著 林語堂註譯 每冊七角
蕭伯納在中國聞名已久，但他的著有中文譯本的並不多，這是一個缺憾。本書是蕭氏藝術的秘寶，幽默的真詮，用詞造句，在在堪稱模範，不但足當文學書讀，且可當修辭書讀。現經林先生爲之譯註，閱讀自不困難。
本店出版林語堂先生其他著作
開明英文讀本（三冊）第一冊八角半 第二冊九角半 第三冊一元
開明英文文法 一元三角
英文文學讀本（二冊）各八角半
開明英文講義（三冊）每冊八角
語言學論叢 一元八角

正中書局發行 定期刊物之七
日本評論 （日本研究會編）
本刊在以客觀的立場，闡述日本之政治、外交、經濟、財政、社會、產業、軍事、教育、學術等問題，尤著重於中日關係之檢討。關於日本國際時事之論文尤多，均係第一流研究日本問題之專家手筆。注意日本與國際之局勢及從事外交人員，不可不定閱本刊
全年二卷共十冊 每冊三角半 半年一元五角 全年三元 國外郵價加倍 日本朝鮮不加

SIROP FAMEL
法邁氏止咳糖汁
化痰止咳 療肺聖葯
各大葯房均有出售

德國獅力牌牛肉汁
用冷榨法製造
縮小瓶樣

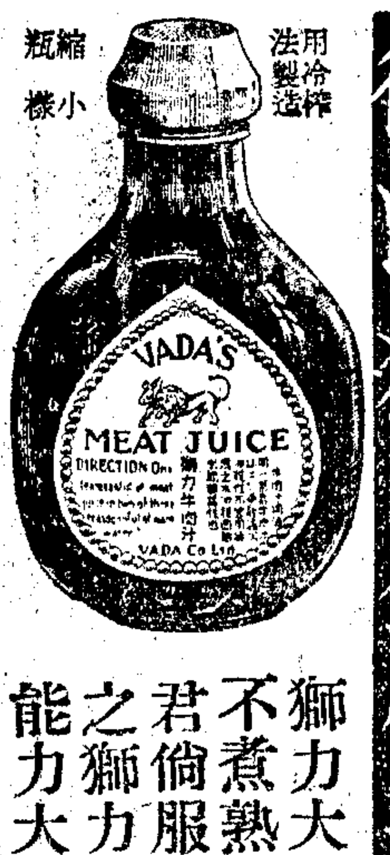

獅力大。因慣食生冷不煮熟之獸肉。君倘服以冷榨法製成之獅力牌牛肉汁。亦能力大如獅。（各藥房均售）

預防中風 回春至寶丹 祛邪
補正丹及清心却病丹 免費問病券
蘇州代售處 閶門外馬路飯店弄（電話一四六四）
新科巷舞台 代售處 華成大藥房（太平路）及各大藥房 南京代理發行處（即中昇平大藥房（昇平路黑廊街））
西大藥房（下關大馬路） 本埠代售處 繁華服裝公司（四馬路）
總經售處 上海四馬路中西大藥房及各地中西大藥房 贈閱指南（本埠附郵二分 外埠附郵三分）
◎發行所 上海新聞路清西和藥號 電話三三一七八

中央黨部內經嚴密檢查

中央黨部於出事後、斷絕交通、凡在內之人、除中委外、無論黨部職員新聞記者、皆經軍警檢查、至午後二時放行、聞槍聲後數分鐘、有一衣西裝者在交際科以電話報告暗殺事件、經黨部工作人員查覺有同犯嫌疑、當解交警廳、中委周啟剛有流彈自其袴腳穿過襪部未受傷、電影科科長張冲查明暴徒所持手槍係左輪手槍、尚有彈二粒未發出、

〔南京〕舉國矚目之六中全會、已於一日晨九時舉行莊嚴隆重之開幕典禮、詎典禮告成、全體中委攝影完畢時、突發生嚴重之狙擊案、致中常委兼行政院長汪精衛被兇手孫鳳鳴槍傷、實爲中央黨部空前未有之驚人兇案、各方均異常重視、兇手孫鳳鳴及助犯二人、均當塲被捕、茲誌各情如次、（一日專電）

▲暴徒行刺　一日晨九時、全體中委在中央大禮堂舉行六中全會開幕典禮、由汪委員主席、並致開會詞、禮成後、全體中委均赴第一會議廳門首攝影、攝影時、各中委分五排站列、汪與張靜江·閻錫山·張學良·張繼等委員均列於第一排攝影、於九時三十五分完畢、各委員卽相繼返身、擬走入會塲、詎兇徒卽於此時向汪院長開槍、

▲汪氏受傷　兇手孫鳳鳴、衣西裝、並着夾大衣、當攝影時偕其助犯二人、混雜於攝影機旁之觀衆中、並無若何異態、故未爲他人所注意、迨攝影完畢、各委返身擬入會塲時、該兇手突由人叢中走出、由大衣口袋中拔出手槍、乘人不備、向汪院長連連射擊、汪院長當卽倒地、

▲兇手擒獲　當兇手開槍時、立於汪院長旁之中委張繼氏立卽躍至兇手背後、將其攔腰緊抱、然兇手仍無目標亂放數槍、前後共約七八槍之多、此時張學良氏亦已奔至兇手前、舉足將其踢倒、汪院長之衛士、亦舉槍向其開放一槍、兇手當卽倒地、而立於兇手後之二助犯、立卽奔跑、但卒爲警衛所執、

▲送入醫院　當汪院長受傷倒地時、已步入門內之蔣委員長、因聞槍聲、由門內奔出、見狀立卽趨前、將汪院長扶起、並由各委員協助抬至會議室內、一面立卽用電話通知中央醫院、該院院長劉瑞恒及外科主任沈克非、聞警立卽率救護車馳至中央黨部、當將汪院長傷處稍加包紮、使其仰臥救護床上、蔣委員長及孔祥熙·褚民誼·陳樹人·汪夫人陳璧君等抬上救護車、送至中央醫院醫治、蔣委員長及陳璧君並親自伴送前往、蔣委員長旋卽返回中央黨部出席會議、

今日本報要目

國內 六中全會開幕 汪院長遇刺受傷 平軍分會通令取締妨礙邦交團體 行政院臨時會通過任于學忠爲甘省主席 馮玉祥到京
國外 英法接洽和議成僵局 東菲戰訊混沌
上海 俞鴻鈞談本市安堵如常 顧竹軒判決書發表
第一張…要電
第二張…要電 國際電
第三張〔國際電〕〔本市新聞〕
第四張〔本市新聞〕〔商業新聞〕 教育消息
第五張…無綫電週刊 春秋
本埠增刊〔第一張〕〔小品文字〕〔第二張〕〔電影消息〕

美麗
有美皆備 無麗不臻
一日不可無此君

華成煙公司出品

本藥房印有經理代理章程祇須寄洋三十元即可開辦藥房
一滴香
潔白皮膚原料
上海四馬路中西大藥房

▲傷不甚重　聞汪院長傷勢並不嚴重、（傷勢另錄中央醫院診察紀錄）兇手孫鳳鳴被擊後、亦車送中央醫院醫治、企能審訊口供、除汪院長外、中央要人中未有他人受傷、僅工友一人腿部遭一流彈、尚無大碍、

▲緝獲嫌犯　事變發生後、在中央黨部擔任警衛之警察、立時全體出動、施行戒嚴、並斷絕交通、加以搜查、警察廳長陳焯憲兵司令谷正倫均親臨指揮搜查、至下午一時許始告完畢、當經緝捕嫌疑犯數人、

▲各委探視　大會預備會則仍於十時半開會、主席于右任並致詞表示遺憾、張繼氏亦將目擊兇手行兇及捕獲經過詳細報告、出席各委員對此不幸事件、均極痛心、散會後均赴醫院探視、

▲案情待查　查兇手孫鳳鳴、係本京晨光通訊社之外勤記者、年二十餘歲、於三十一日曾向中央黨部新聞記者招待處領得六十三號出入證、未有人疑其會作此不法之事、當事變發生時、憲警立即馳往該社包圍搜查、現在孫鳳鳴已送醫院、助犯嫌疑犯等均已拘押、將嚴加鞫訊、至行兇之動機、與背景、須待嚴訊後始能明悉、

▲黨部放假　不幸事件發生後、常務委員即決定在六中全會及五全大會期間、中央黨部暫行放假、並由秘書處通告如下、「奉常務委員諭、本黨部工作人員、除六中全會及五全大會秘書處有任務者外、其餘經檢查後在全會及大會開會期間、一律放假、平時出入證、一概無效等因、特此通告、中央秘書處、」（一日中央社電）

蔣孔等均到院慰問

〔南京〕汪院長住中央醫院二百五十一號房間、十一時後、蔣委員長孔祥熙·何應欽·閻錫山·楊永泰·陳誠·徐謨·朱培德·及在京各中委一百餘人、均前往慰問、僅蔣孔親入汪室、蔣孔面致慰問之意、汪欲稍談、蔣請休息靜養、旋即辭出、據褚民誼於下午一時三十五分在院語中央社記者、謂汪院長傷勢已驗明、僅背肋骨之傷、須待下午詳細檢驗、再施手術、頃間醫生診察汪體溫三十七度八、脈搏每分鐘八十八次、汪夫人陳璧君及男女公子暨曾仲鳴等均在院隨侍、汪精神極佳、言語如常、頻謂余傷勢不要緊不要慌、（一日中央社電）

施手術後精神良好

〔南京〕汪院長不幸被兇犯孫鳳鳴狙擊後、中央各要人對此事、莫不憤慨異常、蔣委員長及閻錫山·張學良·孫科·戴季陶·居正·于右任·等全體在京中委暨各機關長官均先後赴院慰問、一日由泰抵京之馮玉祥得訊後、亦立即赴院探視、各省市及海外來京出席五全大會之代表、亦皆痛心疾首、紛紛赴院探詢汪院長病狀、據悉兇犯所用之手槍、係四寸白郎林子彈、汪院長雖中三彈、但均非要害、傷勢並不嚴重、下午亦毫無變化、除中央醫院診治外、並派機赴滬、迎接骨科專家牛惠霖、於下午三時來京、協助診治、汪院長背肋所中之彈、於下午三時許用愛克司驗出、據醫生言、汪院長政躬決不致發生危險、（一日中央社電）

〔南京〕汪院長左頰及背肋骨兩彈、經沈克非劉瑞恒用愛克司光查出後、四時許施用手術、將左頰一彈取出、汪於施用手術時、因體力強健、不欲施用麻藥、但因開刀傷口長約寸許、故面部略現紅腫、背肋一彈、因嵌在兩肋骨之間、一時不易取出、但並無大礙、據醫言、將來縱不取出、亦無關係、五時後手術完竣、汪精神仍極良好、並略進水菓、據十時所得醫生報告、汪體溫及脈搏仍與入院時相同、毫無變化、又前電傳牛惠霖來京說、茲查係誤傳、蔣委員長·葉楚傖·張學良·等八時復赴院探視、（一日中央社電）

內科醫家陳存仁著
肺病無憂論
普通肺病書籍、類皆西說、一味恐嚇、病人讀之、往往憎增進肺病、此書獨能融合中西學理、通俗創作、病人讀之、絕無恐怖之弊、[illegible]
全書八萬餘言　每部大洋四角
外埠購者請加郵費四角或郵票二角四分
上海新新公司後面
陳存仁醫寓
電話九二四七八

粵港
天喜堂
老婦調經丸
詳細仿單承索即寄
每瓶一元　各埠藥房均有經售
上海支行　東新橋北海路一一二號門牌　電話九一九四七

〔南京〕汪院長傷勢午後無變化、三時許已照愛克司光察驗肩肋骨彈傷處、馮玉祥抵京後、三時赴院探汪、因汪正施診察、未克見面、于右任邵力子劉峙等數十人亦於三時後赴院慰問、由曾仲鳴招待、（一日中央社電）

〔南京〕汪院長計共中三槍、一槍中左頰、一槍中左臂、一槍中背肋骨上、約於十一時到中央醫院、據醫生以愛克司光檢查頰上之傷、彈未入骨、彈尚在皮裏骨外、左臂之傷、槍彈已出、未傷及骨與脈管神經、至背肋骨之傷、愛克司光尚未發見子彈所在、因汪院長現需要休息、故擬下午再行檢查、目下汪院長精神尚佳、說話清晰、惟覺背脊作痛、左眼皮下浮腫、據中央醫院醫生聲稱、汪傷當無大碍、（一日中央社電）

至深夜傷勢無變化

〔南京〕關於汪院長傷勢、中央社記者於一日晚十二時再赴中央醫院探訪、據醫生談、汪院長傷勢毫無變化、脈搏與體溫仍與入院時相同、（一日中央社電）

各機關令嚴緝凶犯

〔南京〕刺汪兇犯當塲被捕者、爲主犯孫鳳鳴及從犯二人、嫌疑犯四人、除孫送醫院外、餘均解警廳、定二日歷黨政軍警各機關主要長官將會同嚴鞫、孫係晨光社記者、事發後、警士立即赴該社搜查、但已杳無一人、僅在十竈中發現許多焚燬文件之痕迹、及殘餘紙片、並在辦公室抄獲社稿文件等、已帶廳研究、又中央黨部此次對記者出入限制較往次爲嚴、須備照片、兇犯卅一日往領出入證、以手續不全、至一日晨始領到、九時開幕禮、記者入塲時、須簽名對照片、該犯未入禮堂、萬不料其蓄意行兇、於中委攝影時、作此令人痛憤之不法事件、（一日中央社電）

陳焯謂兇犯爲共黨

〔南京〕關於汪院長被刺事、據警察廳長陳焯對中央社記者談話云、本案兇犯孫鳳鳴、業經本廳審問、據供係安徽滁州東門外人、年三十二歲、曾充十九路軍排長、福建十二師混成團機關槍連連長、來京業已年餘、充任晨光社記者、與該社社長胡雲卿總編輯賀坡光等謀刺汪院長、蓄意已久、行刺之左輪手槍、係由胡雲卿給與、所佩中宣會六十三號新聞記者出入證、係賀坡光設法取來等語、查晨光通訊社係去年十月間由胡雲卿等發請市社會局登記、本設眾鶴亭二號、旋移至陸家巷二十三號、本案發生後、本廳當派員警馳往該社搜捕餘黨、則該社內所有人員已於事發前潛逃無蹤、所有文件亦均焚燬於灶前、惟檢得案上留函一件、函面寫「留交來人們」五字、箋上寫「本社之事與郭智謀·吳璜·周希齡·三君毫無關係、特此聲明」等語、至當塲截獲行兇手槍、係西班牙出品六響左輪手槍、槍碼八六七九號、據兇犯供係買自上海、子彈六粒已悉發無存、輪上留有彈殼五枚、又兇犯所佩記者出入證、係由郭智謀介紹與吳璜周希齡、因得向中央黨部取得者、據目前偵查所得、該犯等蓄意行刺、其目的初不在汪院長一人、而事前佈置周密、似爲共產黨匪無疑、現已嚴密偵緝餘黨、俾獲嚣法懲治、至本日所獲嫌疑犯十餘人、一部份係在中央黨部發生事故時形色倉皇不聽警察阻止行動者、一部份係今晨謁陵下山時、先後追蹤蔣委員長、行跡可疑、由侍衛副官記明彼等乘車號碼、於發生事故後通知扣留者、現將詳悉訊問、以期水落石出、（一日中央社電）

受傷工友彈已取出

〔南京〕被流彈所傷之工友、名朱鴻鈞、係周啟剛之侍從、傷右足、經中央衛生科將彈取出、送鼓樓醫院醫治、決無關係、（一日中央社電）

張繼奮勇扭住刺客

〔南京〕據官塲消息、汪精衛被擊三次、最重之彈傷、爲由後背穿入、通過左肺之一處、刺客共三人、其一經衛隊擊倒而送入醫院、其餘二人、於禍發後逃匿中央黨部、該黨部即爲軍警包圍、二人希圖拒捕、但卒就逮、軍警現正在黨部窮搜、以防尚匿有餘黨、據目覩者云、當時張繼奮勇扭住刺客一人、汪之生命、賴以保全、惟張繼手上亦中一彈、（一日路透電）

刺客亦送中央醫院

今日六中全會行開幕禮、主席致短詞後、即有攝影員多人從事攝影時、忽有一不知姓名者直前開槍、致汪身受傷、刺客當塲爲衛隊擊倒、汪氏中彈後、各代表均趨前援助、舁入汽車、送中央醫院、立即施用手術、將槍彈檢出、彈處在頰之中部、刺客亦經送入中央醫院、而經施用手術、鬨傷勢甚重、其姓氏迄今未知、（一日路透電）

〔南京〕兇手孫鳳鳴堅拒不食、乃用強制法灌飯、（一日專電）

本報定價目
中國境內每月洋一元三角五分每三個月洋三元八角五分每六個月洋七元五角全年洋十四元六角新疆蒙古及日本朝鮮同◎歐美各國每月洋四元七角◎香港澳門每月洋二元九角報費先惠郵票不收

本報廣告刊例
○特等（甲）登報名下以二十六字高爲一行共念二行每日洋二十元（乙）登提要前以四十字高爲一行共十五行每日每行十九元（丙）登新聞中以四十字高爲一行共三十行起碼每日每方九角
○頭等（甲）報名旁上封面中版地位每日每行計八十二字高每次以二行起（乙）自下封面至電訊前止每行大洋一元八角
◎二等（甲）登緊要分類地位每行大洋一元
◎三等（甲）登本埠增刊每行大洋六角（乙）新聞欄於本埠增刊每行[illegible]

電報掛號六〇七八
本報設上海漢口路三〇九號自同治十一年創刊即一八七二年

商務印書館發行
星期標準書
第四種
現代歐洲外交史
（漢譯世界名著）
R. M. Mowat原著
周鯁生先生選定
王造時先生譯述
周鯁生先生對於本書的介紹
是書爲英文中關於外交史之比較有系統的著述在英美學界頗風行。鄙人在大學教授外交史歷年均採用爲基本參考書。王造時先生之譯本與原書意義符合而文筆之通達簡明亦適合所定之標準。此不但可供一般閱讀，且可爲大學參考書。
一冊定價一元五角　自十一月二日起一個月內半價七角五分

現正發行的星期標準書
第一種　讀書指導第一輯　蔡元培先生選定　半價二角五分　十一月十一日止
第二種　科學概論　丁文江先生選定　半價一元二角　十一月廿八日止
第三種　世界傾銷問題　馬寅初先生選定　半價三角　十一月廿五日止

星期標準書第五種預告
中國文字之原始及其構造
胡樸安先生選定　十一月九日發行
883(A)

教育部編
教育部改進專科以上學校訓令彙編　一冊定價五角
中學教育法令彙編　一冊定價七角
師範教育法令彙編　一冊定價五角
職業教育法令彙編　一冊定價六角五分
商務印書館發行
840

獎勵升學
◆◆◆減收學費◆◆◆
上海市教育局登記
私立中華書局函授學校招收學員
求學貴有恆心，誠能立定主意，始終勿懈，無有不成功者。否則功虧一簣，豈不可惜。敝局爲獎勵舊學員完成學業起見，新定優待辦法，凡升入中、高級者，學費照下表定額，減收二元至四元不等。中途失學之有志青年，幸勿交臂失之。

國文科

級別	學費 一次繳清	學費 分兩次繳清
初級	九元	報名時繳五元 五個月後續繳五元
中級	十二元	報名時繳七元 五個月後續繳六元
高級	十五元	報名時繳九元 五個月後續繳七元

英文科

級別	學費 一次繳清	學費 分兩次繳清
初級	十二元	報名時繳七元 五個月後續繳六元
中級	十六元	報名時繳九元 五個月後續繳八元
高級	二十元	報名時繳十二元 五個月後續繳十元

▼報名處：上海四馬路中華書局及各省分局
印有章程●承索即贈
（乙437）

國學名著第二期
諸子集成
蔡元培題
全書約計三千五百餘頁
最優待　特價預約
展期十天
各界熱烈要求　變通辦法　是最便宜的購買機會：
▼爲日無多　本月十日止（過期即行漲價）
全套精裝八冊　即日預約便宜十二元七角　預約祇收六元二角　寄費掛號全套七角
本年十二月底提前出書　原定廿五年二月底出書
世界書局

程瀚章醫師編
新醫藥辭典
特價預約展期一月（十一月底止　同時出書）
本書自發售預約以來，定戶紛至沓來，最後數日，更形踴躍，以致原定印數，不敷支配，而邊遠諸省，索取樣本者亦至多；茲爲便於遠道者起見，預約展期一月（至十一月底止）十月前預約諸君。得先期取書。
本書共分七十萬言，計一千七百餘頁。搜羅重要醫藥新名詞七千餘條，凡內科學、外科學、兒科學、婦科學、產科學、眼科學、耳鼻咽喉科學、齒科學、皮膚花柳科學、精神病學、解剖學、生理學、衛生學、胎生學等各科備齊。爲醫科教授及醫師學生必備之辭典！
精裝一冊四元　預約祇收二元　寄費二角三分
（樣本備索）
世界書局
(502)24.10.26.

前途
第三卷第十期出版
文化問題要目

前途畫報
評論
土地村公有之商榷……安
第六屆全運會之感想……珍
美總統之中立決心……雲
意阿戰爭和中歐局勢……民
文化建設與科學……李若飛
文化變遷及其學說之檢討……王一葉
中國文化問題一個粗略的分析……茹春浦
近代中國文化之動向及其前途……姚寶賢
時論選粹
中國文化建設的真意義……叢蓑材
文化運動應推展到農村去……謝善繼
改革大學教育的一個方案……衛聚賢
特種教育之昨今明……程仲文
中國戰時財政問題綱要……曹璘山
和平與軍火製造者……友生譯
勞動創造武力與民族生存……李仲達
從民間歌謠中探討我國民族性……張周勛
明天……胥清之
國際瞭望
國事紀要

前途雜誌社　漢口民生路河街一〇一二號
本期零售國幣二角　預定全年國幣二元

正中書局發行
教與學　月刊
第一卷第五期要目
插圖（全國運動會開幕　滬市陣亡將士公墓）
教育局長……楊亮功
歷史科學與民生史觀……黃文山
教與學的相互關係究竟怎樣……姜琦
學習的轉移……胡寄南
商中職業學校國文之教學……劉延陵
我國宋元兩代之小學狀況及其教材……陳東原
介紹三種適合兒童心理的寫字教材……趙欽仁
新生活運動在蘇俄……沈兆明
德國對於外交的運用……楊聯陞
印度革命運動之真相……譚雲山
明太祖復興民族之偉蹟……方覺慧
書報評介……石玉昆等
私塾（漫畫）……梁又銘
海外十年（續）……徐仲年
本刊第一次徵文揭曉
優待定戶特價六折
另有聯合定閱之優待券函索即寄
定價每冊二角　全年二元二角
總批發處　正中書局雜誌推廣所　南京河北路11-2

重慶永亨駐申莊客盧子純君鑒

君出走迄今已近月茲來函悉君正在籌劃并囑同業等扣留之貨勿許劃抵顧以現款放行等語同業等業已討論結果決遵台命辦理惟貨號欠同業等款脚關稅各款等爲數甚鉅希于十四天內出面理清如逾期不理同業等當依法處置不足之數仍歸貨號理楚再所扣之貨如有發生天災人禍及其他不測等情概不負責特此通告 利達 恒泰 同昌泰 元通 捷江渝 仝啓

德士古公司啓事

史君丙笙向爲敝公司收賬員已於本月二十四日脫離敝公司倘日後史君以本公司名義有任何行爲概與本公司無涉 經理辣斐啓

朱金成 陳仲衡 重要啓事

逕啓者金成仲衡同以民國十八年上海萬國義勇團司令魏廷榮被擄一案牽累入獄至民國二十四年十月廿四日得由監獄長官呈准假釋鐵窗風味六載有奇當逮捕之初租界法權猶未收回[illegible]凡親知故舊爲之營救奔走拖累者皆本諸愛護之誠至深銘佩[illegible]今離獄恢復自由究如嬰兒初生繼見世面瞻前顧後又有岐路徬徨之慨況值國家多難百業凋零[illegible]尚望海內賢達竭誠指導錫以南針俾努力工作之有方早補六年食息無用之缺憾至平日對於金成等私誼深切[illegible]心愧怍負疚良多爰刊啓事以鳴感激伏希亮鑒 朱金成 陳仲衡 同啓 通訊處公共租界中虹橋三壽里石庫門轉

鮑開梓啓事

啓者開梓年幼無知往昔誤入共黨案發被拘入獄業經四年有餘現已深自覺悟痛悔前非爲特登報聲明完全脫離共產黨關係此啟

阮根盛 臧愛珍 訂婚啓事

我倆承王裕基李永慶二位先生之介紹並徵得雙方家長之同意謹擇於民國二十四年十一月一日在滬訂婚特此敬告諸親友

朱治元 俞蘊芳 結婚啓事

我倆由王有成莊長一先生之介紹經雙方家長之同意定於國曆十一月三日下午三時在松江新松江社舉行婚禮遠道親友未及柬邀用特登報通知尚希早臨並盼見諒爲荷 朱治元 俞蘊芳 仝啓

徐卓呆對沙訓義大律師解答之解答

緣大律師代表徐綦登報稱失蹤非事實故以「不能舉其蹤跡所在脫離家庭任意出走及訂婚無地點尚在失蹤中」等語向大律師舉種種事實乃不注意質問範圍而別日委任範圍豈大律師所稱一失蹤非事實一問並非徐綦本意耶於質問不能舉其蹤跡一語而不答大律師亦認失蹤爲事實矣大律師稱失蹤應由法院宣告但鄙人並未質問宣告手續查聲請宣告依法有失蹤十年五年三年爲宣告死亡等規定徐綦離家旬日且委任大律師登報斷非生死不明此眞大律師所稱野戰也答非所問皆爲野戰事實上徐綦尚在失蹤中無疑也大律師如有事實上之答覆則無任歡迎

宋雲濤律師

受

上海市柴炭行業同業公會 醬酒業同業公會 鴨毛生產合作社 青藍事務所 耀華電器總廠經理張承禧君 德和電池廠經理周義生君 于飛電池廠經理饒于飛君 和泰五金廠經理華祥勛君 新康煤行經理倪伯齊君 森泰（華記）煤號經理吳冠華君 同利（興記）染廠經理方智綱君 泉泰煤號經理胡長發君 熾泰煤號經理蔣藥愚君 老大房茶食號經理張松年君 萬生祥轉運公司 萬齡堂藥號經理王鳳聲君 恒記昌轉運公司經理段景森君 大中印務紙號經理沈家璋君 大陸染織廠經理袁士永君 上海電織廠經理吳承昌君 統益織造廠經理呂遐青君 廣昌製膠廠股份有限公司 協大興轉運公司經理董子華君 茂雄機器染織廠經理朱景祺君 亞東織造廠經理李燮卿君

公泰熟煤號經理吳岐貴君 劉順昌機器廠經理劉業春君 裕昶紅木行經理王瀾東君 魏錦興玻璃號經理魏錦興君 永勝賽璐珞廠經理王克勤君 中華玻璃廠經理魏永年君 善利全獎券號經理張耀庭君 瑞豐（盤記）運輸公司經理崇穆卿君 晉新印刷局經理沈榮貴君 協昌電焊廠經理喻金法君 雲飛脚踏車行經理徐錦國君 水仙宮主持觀通大法師 牛開泰君 孫雲舉君 張鏡壽君 楊厚城君 朱樹康君 周恒江君 宋文雲君 孫友生君 孫幽川君 裕華襪廠經理方桂卿君 新星化學工業社耿英鳴君 吳天成燭號吳錦成君 恒泰雜糧分號陳清和君 慎昌軸帳禮品號銀盾商店 凌恒大豆腐號凌茂生君 王鴻記水木作王善堂君 永安康床廠 孫榮興銅作孫小仰君 諸琴濤君 榮伯盈君 王偉康女士

任

常年法律顧問通告

事務所 愛多亞路中滙銀行三樓三〇八號 電話八〇九四〇號

沈軼千律師代表江灣徐侯氏同女婉庭否認徐志千之長子徐炎爲承重孫啓事

事務所南京路大陸商場四〇六號 電話九四六八八 ZA6797

項喃律師代表曹吳氏駁復曹鳳卿啓事之緊要聲明

據上開當事人聲稱於民國十九年間與曹鳳卿結爲正式夫婦有証據事實可憑年來家中一切情事以及重要字據悉由氏一人管理鄰里咸知前閱氏夫曹鳳卿委託律師登報警告啓事指氏浪漫無度不告出走並謂席捲土地執業證田單金玉首飾等而去殊深詫異除土地執業證田單等因歷年家用不敷由曹鳳卿自己名義向人作抵押借欵外並無所謂金玉首飾等件現氏夫在外私自與人姘居對氏種種凌虐祗得離家暫避已委託律師去函聲明依法訴請離異乃氏夫既不知自蹈違法反誣人浪漫不受規勸又復捏詞指控爲姦向法院朦混誣訴竊盜顯係含血噴人自當依法與之周旋恐外界不明眞相用特委請登報駁復以正聽聞等情前來爰爲代表駁復如右 事務所英租界寗波路四七號三樓二〇八號 電話一〇四四五 ZA2847

奚亞夫律師證明

新利查西菜社推盤 新利查（安記）西菜社受盤 啓事

查廣西路新利查西菜社係柳秋蓀君獨資開設現以無意營業將全部生財牌號等等推盤與安記爲業在推盤前之人欠欠人及新利查對外担保等情仍由柳君負責理楚在推盤後之盈虧由安記負責除於本日另訂推受盤據載明一切權義外合再登報証明如上諸希公鑒

事務所江西路四五一號 電話一九〇三八號

華均律師受任瑞商恒茂洋行華經理宗必潤君常年法律顧問

事務所江西路二二三號 電話一五五一四 ZA7746

顧叔威律師受任

公記營造廠 永安地產公司 華豐地產公司 張杏村君 益昌橡膠廠 經理曹濤聲君 中國製釘公司 連文炳君 瑞泰典

常年法律顧問

事務所博物院路十四號 電話一四八三一號

許蔭鑅律師代表周維高 周維麟 周維賢 周維鏞 周維楨 周維一 周維城 周維德 警告朱泰森交還基地啓事

茲據上開當事人稱所有祖遺坐落上邑二十三保二圖竟字圩即公共租界瑞金路大有里共計地約五畝曾於民國四年廢歷八月出租與朱泰森建造房屋訂明租期二十年算至本年廢歷七月三十日滿期應由朱泰森拆屋還地乃到期後朱泰森並未依約將房屋拆卸交還基地且其本人迭訪無着現已所在不明以致無從催告似此情形殊與鄙人等產權大有妨害爲特委請貴律師先行登報警告該朱泰森限於一星期內出面將該基地上所建房屋依約拆除交還鄙人等管業如再置之不理即請依法進行並須追償一切損失等語前來合代登報警告如右 事務所法租界南陽橋新樂里五號 電話八〇八六三號

李升培 潘振聲 毛雲 律師代表龍華寺住持性空緊要啓事

[illegible]團體查詢僉謂並無該議會之組織想係宵小之徒假借名義故意揑造事實破壞本寺其存心可知惟此種宣傳原不值識者一笑竊性空自住持該寺以來對於驅逐濫僧整飭清規監造[illegible]一秉大公無我安利衆生即永禪宏恣平日行爲是非曲直自有公判深恐外界不明眞相淆惑聽聞除依法查究外特委請代表登報緊要聲明如上此啓 李律師事務所環龍路善慶坊十號電話七四〇六四 潘律師事務所牛莊路六九二號電話九三五一七 毛律師事務所南京路大滬大樓電話九零九九六

毛雲律師代表法華觀音寺住持法寬緊要啓事

[illegible]因年邁體衰諸事無力兼顧會於本年九月十二日將該寺住持職務辭去依照剃度常住之成例由法實繼任所有該寺法器物件以及人欠欠人除經截明清冊立據移交外以後法正在外一切行爲概與觀音寺無涉並於同月廿一日至廿四日委請王士宗律師代表分登新晨等報聲明嗣於十月三日雖有地方公民李超等來函約期查詢法正以往收支賬欵原爲監護該寺財產起見並無毆擊情事該報所載殊與事實不符深恐外界不明眞相淆惑聽聞滋生誤會除函該報更正外特委請貴律師代表登報緊要聲明等情前來據此合亟據情代表登報緊要聲明如上 事務所南京路大滬大樓電話九〇九九六號

戴序齋律師受任英商福干洋行常年法律顧問通告

事務所南京路大陸商場五二二號 電話九四八〇一 九四三七一

會計師謝霖就任大生第二紡織股份有限公司清算人公告

啓者本會計師受任大生第二紡織股份有限公司清算人於十一月一日就任除依法呈報法院外特此公告 清算人 上海南京路大陸商場七二三號 正則會計事務所 電話九〇〇三三 ZA9846

江蘇上海地方法院公告 第一一四四號

案據聲請人沈蓮根沈三狗沈楊氏沈夏氏狀稱聲請人等先祖兆祥公（即紹祥）係於遜清光緒三十年間逝世遺有馬海洋行掛號英冊道契第六六九八號田地三分二厘八毫其地四址東至秦姓王姓地南至英冊第四二六號地西至英冊第[illegible]號地北至吳淞江該地應由沈蓮根沈三狗之先父金林公沈楊氏之先夫木林公及沈夏氏之先夫桂林公共同繼承惟金林公木林公及桂林公等均已先後物故此項遺產應由聲請人等共同繼承該道契遺失等情據此合行公告如有異議者限自登報日起廿日內來院聲明逾期即准予給證管業特此公告 中華民國廿四年十月 日 院長[illegible]

江蘇上海第二特區地方法院公告 第五〇七號

爲公告事案據聲請人謝徐杏花等聲請執管伊故夫謝[illegible]所遺後開財產等情前來據此合亟公告如有反對謝徐杏花執管者限於登報之日起至登報完畢後二十日內來院聲明逾期不理 計開 一、英冊利泰洋行掛號道契第一〇七三二號道契一紙計基地九分一厘五毫又英冊第[illegible]號道契一紙計五畝九厘三毫內並連房屋五十間及四過街樓 中華民國二十四年十月十八日 [illegible]

江蘇上海第一特區地方法院公告 第八九一五號

（宣告孫春生即錦興地產營業公司主破產）

爲公告事查本院民國二十四年度破字第二號恒隆錢莊等對於孫春生聲請宣告破產一案業經本院於民國二十四年十月十七日裁定債務人孫春生[illegible]宣告破產選任謝霖會計師（住南京路大陸商場七百二十三號正則會計師事務所）爲破產管理人[illegible]特此公告 中華民國二十四年十月 日

山東省政府財政廳通告

[illegible]

青島市財政局通告 第 號

爲通告事案查本市自第十三次競租公地以後市民呈請承租地段者仍不乏人或因不及公告或因手續未周以致未能如期領地茲爲普通應市民需要起見[illegible]本年十一月廿五日起至廿五年三月末日止[illegible]過期即行截止有願領租此項地段者即向本局房地股索閱各地號一覽表具呈請領可也特此通告 中華民國二十四年十月 日 局長郭秉龢

杭州市政府廣告

本府定于十一月三日起至十二月二日止在本市西湖岳王廟舉行杭州市菊花展覽會爲特登報徵集各地佳種以便廣爲羅列如蒙參加展覽毋任歡迎會章函索即寄

上海市土地局布告 第四號

爲中央銀行縮小征收虬江碼頭基地範圍一案布告周知事

案奉市政府訓令，以准中央銀行函爲征收虬江碼頭一帶土地一案，早經內政部核准公告在案。茲因原定計劃略有變更，決定縮小征收範圍，僅征傍近碼頭周一圖外天字圩八，九兩號，及周三圖，及周三圖外天字圩十四，二十五，二十六，二十七，二十八各號，計地二百餘畝，其餘概行放棄。除函內政部將原案變更，另行公告外，[illegible]等因。奉此，查本案前經本局公告詳明，[illegible]各號以內所有土地，除[illegible]仍須依法征收外，其餘部份概經中央銀行放棄征用。仰各業戶知照。此布。 中華民國二十四年十一月一日 局長 [illegible] 代

江海關稅務司布告 第一四七四號

爲總理誕辰紀念日停止辦公

查本月十二日，恭值總理誕辰紀念，奉政府規定放假一日，本關遵於是日停止辦公。仰各商人等一體周知。特此布告 中華民國二十四年十一月一日 稅務司巴閩森

河南省政府建設廳招標通告

▲工程名稱 洛臨路份河橋橋台橋墩及翼牆（建築地點在洛陽龍門） ▲工程內容 橋台橋墩均用水泥三合土建造 ▲領標日期 十月二十七日 ▲開標日期 十一月十五日 ▲圖樣費及押標金 押標金大洋一千元圖費每份大洋十元均須於領取圖說標單繳清 ▲投標條件 投標人應有資格之一，曾在天津漢口上海廣州南京各市政府領有甲種營造登記證者二，曾經承包一宗工程包額在五萬元以上者 ▲附註 圖費概不發還開標後凡未得標者得於通知日領回押標金 ZA2897

江蘇省土地局招標通告

（工程種類及數量）所有權狀簿及登記簿各六千本（領圖日期）十一月一日起向本局領取式樣及携帶本國製造上等桑皮紙樣張隨繳圖費及押標金（開標日期）十一月十六日在本局當衆開標逾時作廢（圖則費及押標金）圖則費每份二元押標金一百元（投標資格）凡本國製造廠或印刷所資本在二萬元以上有證明文件經本局驗查屬實者爲合格 附註：押標金不得標者一律退還圖則費無論得標與否概不發還

鐵道部招商投標承保直轄各路棧資產二十五年份火險通告

本部直轄各路棧資產如房屋材料機器傢具等項需保火險歷經招商投標承保在案現民國二十五年份資產火險定期本年十一月二十五日上午十時在本部當衆開標凡有資本在國幣一千萬元以上營業已逾三年信用昭著之保險公司或五家保險公司以內聯合之團體資本總額在國幣一千萬元以上各公司營業均逾三年者如願投標務於本年十一月二十日以前向本部財務司取閱招標章程及資產清單並於十一月二十三日上午十二時以前將標函寄達本部財務司其標函封面須註明「路產保險」字樣封口處須加蓋火漆印以資識別特此通告

國營招商局船期廣告
建國快輪准於十一月三日星期日晚開往漢口沿途各埠均靠　本輪電話八二二六〇
江順快輪准於十一月四日星期一晚開往漢口沿途各埠均靠
新江天快輪准於十一月二日星期六下午五時開往鎮海寧波　本輪電話八三三六五
海晏快輪准於十一月六日星期三晚開往溫州
泰順快輪准於十一月六日星期三上午八時開往烟台天津
海亨快輪准於十一月三日星期日下午三時開往汕頭香港廣州
公平快輪准於十一月三日星期日下午三時開往青島
海晏快輪准於十一月五日星期二午時開往海州連雲港
遇順快輪准於十一月六日星期三上午八時開往福州廈門
海利快輪准於十一月六日星期三上午八時開往汕頭香港廣州
船期問訊處外灘九號　招商總局客票處電話一九〇七一〇

民生實業公司　民權輪準於五日晚牌直放重慶　中途停泊漢宜萬各埠　上下客人十日即到渝
中渝航線票價卅五元供給茶飯舖位不取費茶房不索酒資　客票間及問詢處寧波路一九〇號　電話九三三〇　船泊南市十六鋪

三北公司　寧興輪准十一月二日星期六下午五時開往鎮海寧波　清浦輪准十一月二日星期六晚開往漢口各埠均靠　萬象輪准十一月四日星期一下午三時開往福州　船泊南市十三號碼頭　三北輪准十一月四日星期一晚開往漢口長沙各埠均靠　電話九三三〇　兩碼頭　十一十二

中國合衆碼頭倉庫公司　母佑快輪准於本月四日直放阜寧
計四十小時可達貨物均有特約聯運出口各貨可以隨時免費寄棧賜顧無任歡迎　船泊上海南市十七號碼頭　電話南市二二四九三號

昌興公司　亞洲皇后船准於十一月五日禮拜二由滬直放香港兼往小呂宋
船內侍役週到請駕臨北京路一號（即外灘北京路口）本公司客票間接洽　電話一九四九〇

陶樂春川菜館　遷移三週紀念　照碼九折
本館自遷愛多亞路六二二號以來承各界踴躍惠顧至爲感謝茲特訂於十一月一日起舉行三週紀念在此期中凡賜顧者無論堂餐送出均照碼九折以答雅意諸君垂察不吝玉趾光臨無任感幸　電話九一二三一八

江都振揚電氣股份有限公司召集股東常會公告
茲訂於國曆十一月二十四日下午二時在本公司開股東常會報告二十三年度營業討論進行事宜改選監察除函送入場證委託書外特再登報公告務祈各股東屆時蒞臨爲盼

光亞火油公司通告
本公司夫子牌火油即日起每箱對漲價洋一元本埠行盤八元九角五分外埠行盤依此類推　上海光亞火油公司謹啓　地址江西路四五一號　電話一七六六八

大生第一三紡織公司召集臨時股東會通告
本兩公司董事缺額已逾全額三分之一依照公司法第一百四十三條應行補選茲經本會議決訂於國曆十一月十二日下午二時就上海西藏路寧波旅滬同鄉會四樓開第一公司臨時股東會十一月十六日下午二時仍在原處開第三公司臨時股東會事關切要務希准時出席如因事不克親臨亦請委託代表蒞會並希於會期前五日內憑股票或印鑑向上海南京路保安坊四樓大生滬事務所領取入場證議決票選舉票等爲荷再自登報日起至開會日止暫停股票過戶除分函外特此通告　大生第一、三紡織公司董事會啓　廿四年十一月一日

餘姚閱報諸君鑒
啓者。餘姚本報分館。已於十一月一日起。改交新建路文化書局。戴公達君經理。嗣後各界訂閱報紙。及惠登廣告。均請逕與戴君接洽爲荷。　申報發行部啓

時評

昨日首都之不幸事件

都

昨當六中全會舉行開幕典禮之後。各委攝影甫畢。方欲重入會場。突有暴客施行狙擊汪院長身中三槍。舁往中央醫院療治。消息傳來。上下恫驚。本埠公債市場且以此而停板。其性質之嚴重可知。以堂堂中央黨部舉行全國屬目之盛會。中央大員聯翩出席之際。而竟發生如此暴烈之事變。實爲首都未有之創聞。影響所暨。固足以震撼世界之視聽。又非僅國內重大之不幸也。

此次事變突然發生。揣測紛紜。莫衷一是。所幸兇手三人。均已就逮。窮治研訊之下。不難得其眞相。在內幕未經剖明以前。吾人雅不願輕事論列。唯有一點不能不深致惋歎者。誠以狙擊行爲。非可隨地而施。當茲國難嚴重之日。端賴各方精誠團結。六中全會集領袖人物於一堂。以共謀奠國之大計。事前接洽匪易。人民屬望正殷。而倏來此意外一擊。危及最高行政長官。以增進國是之糾紛。而輕貽外人以口實。則暴徒此舉。無論爲出於個人之還私讐報。爲挾有背景之借軀行兇。要爲冒天下之不韙。宜難邀時論之寬恕。至大會諸公對茲倉卒事變。極應臨以鎭靜態度。一方追究行兇之責任。一方賡續大會之進行。使議案討論。不致頓趨。全國人心。免於動搖。以徐俟汪院長傷勢之康復。吾人於非常激刺之餘。亦唯以此平凡貢獻。期當局之垂聽耳。

施行手術未用悶藥

（接第一張第四版）

〔南京〕某要員今夜十一時始離汪院長臥榻、據謂汪正靜臥、今日午後施用手術、歷兩時半之久、未用悶藥、但注射高根液、左臂創傷、不難療治、但其他兩處彈傷則較困難、入左頰之彈、擦及一骨、致有碎片落於左眼中、故左眼現發炎、經裹沼後、醫士決俟明日炎退後再用手術、由後背穿入之彈、在第六第七肋骨之間、兩肋骨均觸及、彊伏肉中、但內臟未傷、（一日路透電）

嫌疑犯共拘獲六人

〔南京〕今晨十時甫過、六中全會開幕典禮畢、各委員集於會議廳外攝影時、忽槍聲連響、頓見汪院長倒於地、一時秩序大亂、見有三人、各握冒烟之手槍、會皇圖逃、維時衛兵已集、卽開槍擊中爲首之兇手、當擾攘之際、同黨兩人逃入中央黨部、該厦卽爲軍警包圍、旋由張學良率領多人入內搜獲、張督亦手奪得其中一人之武器而踢之倒地、禍起時、蔣軍委長適在黨部大禮堂、聞槍聲後、急趨出、扶汪入汽車而赴醫院、汪共中三彈、一由背入、穿過左肋、一中左頰、一中左臂、口冒鮮血、未幾、蔣軍委長入醫院視汪、汪已能言語、蔣勸其勿發言、靜心休養、汪入醫院後卽經醫士施用手術、據在旁觀看之某要員聲稱、汪之傷勢、不若初料之沉重、行兇目的、現猶未查明、爲首之兇手、姓孫名鳳鳴、亦經送入醫院、施用手術、聞傷勢頗重、其人年約二十、衣西裝、外罩夾大衣、兇器匿於大衣袋內、迄今已拘獲嫌疑犯六人、當局刻仍在全城搜捕餘黨、孫在京設有晨光通訊社、出事後、警察前往搜查該社、至則闃無一人、當局現已取縝密計畫、保護到京與會之各委員、馮玉祥今晨亦抵浦口、由何應欽等過江迎之、當時僅許官員入車站、新聞訪員欲見馮者、均遭拒絕、當攝影時、各委員共分五排、汪精衛閻錫山張學良張繼等均在最前之一排、兇手與其同黨當時雜於各委員對面攝影機旁之人叢中、攝影旣畢、各委員正欲返大禮堂時、兇手卽由人叢中奔出、向汪開槍、汪應聲倒地、張繼奮勇奔至兇手之後而緊抱之、但兇手仍連放七八槍、而張學良亦奔往助張、舉足猛踢兇手、兇手始倒地、武器亦被奪、當擾攘之際、汪之衛隊將兇手擊傷、同黨兩人乘亂混入人叢中、但卒爲張學良擒獲、張繼未受傷、除汪與兇手外、其他受傷者、僅黨部僕人一、腿中流彈、並無大礙、（一日路透電）

〔南京〕現聞當局已拘獲一女子嫌疑犯、其人年輕貌美、操俄語頗流利、前爲中國共產黨員、但近已宣誓改隸國民黨、又聞下關亦拘獲一人、被捕時渠正在以電話報告汪氏遇刺之情形、其所着服裝、類似警廳便衣偵探、隨身藏有手槍、已被搜出、衆信此人乃刺汪者之同謀犯、（一日路透電）

執部政會電京慰問

〔香港〕執部政會一日電中央國府、謂驚聞汪張兩先生遇險、此間同志、不勝惶駭、乞代致慰問、並將情形電示、（一日專電）

〔廣州〕西南執委會與西南政委會已聯名電京慰問汪院長等、粵政府領袖關注遇刺消息後、大爲震驚、現正殷待此案詳情、而尤關心汪之傷勢、（一日路透電）

倫敦各界表示震駭

〔倫敦〕今晚英國各報皆以大字登載中國行政院長汪精衛遇刺之消息、凡與中國有關之各界、聞之咸深震駭、並一致稱讚汪氏爲國宣勞、當此國勢危急之秋、汪氏乃中國不易多得之重要人物、深盼其早日痊愈云、白金漢宮與外部得路透社報告後、卽表示深切注意、國聯同志會會長薛西爾子爵、於路透訪員訪問時、表示深切同情及汪氏速愈之希望、其言曰、余雖不識汪君、但凡知中國者、皆承認汪君之價値、中國在此艱難之時期、不可無此人也云、（一日路透社電）

六中全會昨開幕

先謁陵瞻仰總理遺容　開幕儀式隆重汪致詞　預備會議推定主席團

〔南京〕六中全會一日晨開幕、八時各中委先行謁陵、到蔣中正・汪兆銘・孫科・于右任・林森・蔡元培・戴傳賢・閻錫山・張學良・等八十餘人、由林森主席、如儀行禮後、並獻花圈、全體入靈寢瞻謁遺容、旋攝影禮成、紛返中央黨部舉行開幕典禮、開幕式於九時在中央大禮堂舉行、禮堂布置莊嚴、儀式亦極隆重、到中委百餘人各機關代表及黨部職員共千餘人、由汪兆銘主席、領導行禮後、並致開會詞、（詞另電）詞極懇切、歷二十分鐘始畢、卽奏樂攝影、禮成、十時半開預備會、到一百十人、僅汪兆銘受傷未能出席、由于右任主席、決議案如下、㊀推蔣中正・汪兆銘・于右任・孫科・戴傳賢・丁惟汾・居正・七委爲全會主席團、㊁推葉楚傖爲全會秘書長、㊂組織提案審查委會案、決議、提案審查委會分爲黨務・政治・軍事・經濟・教育・五組、各組委員名單、由主席團決定、報告大會、㊃全會日期、自本日起、共定爲五日、㊄關於提案討論程序及截止日期案、決議、一切提案、除主席團臨時提出外、均先交提案審查委會審查後、送主席團酌定提會、定三日晚十二時截止收受提案、㊅推派代表慰問汪委員兆銘案、決議、推蔣中正・孔祥熙・葉楚傖・三委代表慰問、（一日中央社電）

預會出席中委名單

〔南京〕一日出席全會預備會中委名單如下、蔣中正・孫科・戴傳賢・何應欽・陳果夫・葉楚傖・朱培德・吳鐵城・于右任・何成濬・王柏齡・邵元冲・朱家驊・張羣・劉峙・周啓剛・陳立夫・陳肇英・曾養甫・方覺慧・王伯羣・李文範・閻錫山・李烈鈞・柏文蔚・覃振・王法勤・陳公博・程潛・顧孟餘・經亨頤・甘乃光・居正・石瑛・劉守中・丁超五・張貞・孔祥熙・王正廷・周佛海・夏斗寅・楊杰・馬超俊・陳策・鄧家彥・茅祖權・李宗黃・白雲梯・張知本・傅汝霖・黃實・陳璧君・張人傑・林森・蔡元培・張繼・邵力子・李煜瀛・褚民誼・柳亞子・張學良・楊虎・洪陸東・張發奎・陳樹人・繆斌・張道藩・趙丕廉・余井塘・薛篤弼・焦易堂・苗培成・克興額・蕭吉珊・詹菊似・謝作民・黃季陸・梁寒操・陳布雷・錢大鈞・關素人・段錫朋・李任仁・鄭占南・曾仲鳴・崔廣秀・黃復生・羅家倫・張定璠・戴愧生・李敬齋・王祺・范予遂・曾擴情・王懋功・唐生智・陳慶雲・谷正綱・唐有壬・王陸一・黃紹雄・郭春濤・李福林・潘雲超・鄧青陽・李綺庵・鄧飛黃・孫鏡亞・蕭忠貞・紀亮・李次溫・等一百十一人、（一日中央社電）

今日開第一次大會

〔南京〕六中全會一日晨開預備會、下午休息、定二日晨九時開第一次大會、通知已發出、主席團亦定二日晨八時集議、俾推定第一次大會主席、決定議事日程等項、（一日中央社電）

汪在全會致詞原文

〔南京〕汪兆銘在全會致詞原文如下、各位同志、自從五中全會開會以後、因種種關係、至今日才能開六中全會、各位委員由各處來京出席、其人數之多、爲歷屆紀錄所未有、在這一點、可以充分表出各位同志奮鬥之精神、這是極可欣慰的、六中全會開會以後、緊接着就是五全大會、所以六中全會是四全大會之結束、同時也是五全大會之開始、所以這一次的開會、其意義非常重要、我們記得四全大會開會的時候、正值國難嚴重、所以四全大會的口號、是「精誠團結共赴國難」、四全大會之後、自一中全會以至今日、各位同志、都是本着「精誠團結共赴國難」的意義、努力去做、我們固然不敢說我們的努力、已得有完滿的結果、但是歷次全會、都是照着這方針而進行的、如今五全大會開會期近了、國難嚴重、比之四全大會時候有增無減、我們在這幾年當中、看見了各位同志的努力、其中如勦匪之努力、已得了極大之成績、其他建設也得有若干成績、但這種成績、並不能使我們得到滿意的安慰、就是因國難並未解除、而且更加嚴重、我們須要更加努苦、更加努力、照着四全大會所定方針做去、並以之貢獻於五全大會、自五中全會以至今日、所有各種工作、在此次全會、理當有詳細報告、恕不先述、今當開會之際、所能報告者、便是精誠團結之精神、永永不散、我們對於國難之痛心、增加了我們無限的努力、我們決心以無限的勇氣、來担負這責任、來謀國難之解除、我們盼望本此精神及其決心、在此次全會裏得到極有價値的討論、因而得到極有價値的決議、以見之實行、（一日中央社電）

六中全會大門前之布置

馮玉祥自泰安趕到

〔南京〕馮玉祥一日晨十一時半、乘專車自泰安抵京、何應欽朱培德張繼李烈鈞覃振薛篤弼何成濬梁寒操等百餘人均到浦站迎接、車站戒備極嚴、馮下車與歡迎人員握手致謝後卽乘澄平輪渡江進城休息、（一日中央社電）

〔南京〕中委馮玉祥一日午十一時半抵京、前往歡迎者中委張繼・李烈鈞・薛篤弼・唐生智・等數十人、定二日出席大會、馮氏抵京時、衣布短襖褲・黑布鞋、精神飽滿、午餐後出外訪山西綏靖主任閻錫山、下午往中央醫院探視汪院長傷狀、蔣委長於馮抵京後、下午會赴陵園新村訪晤馮氏、晤談至爲歡洽、蔣因出席全會、略談卽辭出、並約馮氏晚間會談、馮氏此次來京、携有重要提案、惟是否提出全會討論、一俟與中央各當局詳商後、方可決定、（一日專電）

劉湘擁護六中全會

〔濟南〕朱霽青・恩克巴圖・今晨同車過濟赴京、出席六中會、（一日專電）

〔重慶〕劉湘三十一日電京、擁護六中全會、並貢獻意見兩點、一、實行精誠團結、二、鞏固重心、（一日專電）

六中全會召開經過

〔南京〕六中全會召開經過如次、依本黨黨章、中央全會應半年召開一次、五中全會尙係去年十二月召開、本年七月適行政院長辭職、八月一日第一八二次中央常會遂決定九月一日召開六中全會、至九月初因勦匪軍事尙未竟全功、各負有軍事責任之中委、不克來京、且五全大會亦於十一月十二日舉行、經九月五日第一八七次常會決議、遂展至今日舉行、（一日中央社電）

汪院長遇刺後　行政院召開臨時會

全體赴醫院慰問並嚴緝兇犯　並議決朱紹良專任甘省軍職　于學忠任甘省府委員兼主席

〔南京〕行政院一日臨時會議、下午三時補開、到孔祥熙・何應欽・陳紹寬・王世杰・朱家驊・陳樹人・決定㊀於會後赴中央醫院慰問汪院長、㊁令內政部・軍政部・首都警察廳・憲兵司令部・嚴緝兇犯、㊂令首都警察廳憲兵司令部、於中央開會期間、特別注意警衛、㊃電各省市政府告知今晨不幸事件經過、㊄駐甘綏靖主任朱紹良專任軍職、令免去甘肅省委兼主席職、任命于學忠爲甘肅省政府委員兼主席、（一日專電）

〔南京〕行政院一日下午三時開臨時會議、出席孔祥熙・何應欽・陳紹寬・王世杰・朱家驊・陳樹人・等孔副院長主席、討論事、㊀決議、全體赴中央醫院慰問汪院長、㊁決議令內政部・軍政部・首都警察廳・憲兵部・嚴緝兇犯、㊂決議令首都警察廳・憲兵部、於中央開會期間、特別注意警衛、㊃決議電各省市政府告知今晨不幸事件經過、㊄決議駐甘綏靖主任朱紹良專任軍職、應免甘肅省政府委員兼主席職務、任命于學忠爲甘肅省政府委員兼主席、（一日中央社電）

〔南京〕下週政院例會原定提前一日晨開會、因刺汪案發生、改一日下午三時舉行、孔副院長主席、四時四十分散會、全體部會長官齊赴中央醫院慰問汪院長、（一日中央社電）

〔南京〕汪院長被狙擊後、行政院秘書長褚民誼通電各省市、報告經過、原電如次、各綏靖主任各省市政府威海衛公署均鑒、口密、本日六中全會舉行開幕典禮攝影以後、突有晨光通訊社記者孫鳳鳴向本院汪院長開槍狙擊、傷左頰左臂及背肋三處、卽往中央醫院施治、經醫生用愛克司光檢驗、臂傷子彈已出、未傷骨與神經、頰背兩傷子彈均在筋肉間、現在汪院長精神尙佳、據中央醫院醫生聲稱、當無大礙、兇手及助兇等業已當場就捕、特此密聞、行政院秘書長褚民誼東、（一日中央社電）

興中公司理事長已內定

〔天津〕興中公司理事長、內定爲十河前滿鐵理事、本月中旬可抵津、資本金額定千萬、必要時增至二千萬、將於滬設分公司、滿鐵會社定八日前派石本理事偕滿鐵東亞課第六部全部職員來津、協助興中公司進行經濟策劃、（一日專電）

〔天津〕日工政考察團井上匡四郎等一行二十四名、一日晚八時二十分可由塘沽轉來津、定二日午前九時訪多田司令、十時出席津各界在南大所召集茶話會座談會講演會、三日遊覽市街、參謁神社後赴平、（一日專電）

〔天津〕日滿蒙毛織會社在津設支社、資本二百萬、每年營業額以八百萬爲目的、頃已籌備就緒、十五日先開始採買工作、至工廠俟來春建築、（一日專電）

〔天津〕滿鐵一日派來高級社員西村逸次郎坂口忠雄田中一正松井成德等八人來津、籌備經濟提携機關興中公司、該公司已租妥津沽租界四號路新華大樓五樓全部共二百餘間、津滿鐵事務所亦併設於內、定下週遷入、三十日左右開始工作、資本金千萬、先收股本四分一、津方股本由高凌霨鈕傳善等代募集、（一日專電）

關內外電報　昨日開始收發

〔天津〕關內外電報直通及日文電報收發、一日晨開始收發、頗順利、來去報頗多、日文電報每五字爲一語、普通電每語收費一角二分、密碼每語收二角四分、新聞電每語收三分、加急普通電加費二倍、加急新聞電與普通電報費同、（一日專電）

日砲兵工兵　開津增厚實力

〔天津〕一日午刻日砲兵工兵各一中隊（由國內開抵津、增厚實力、日駐濟南武官石野芳男抵津、晤多田有所請示、（一日專電）

橋本由台抵港

〔香港〕橋本借駐港日領水澤一日晨由台抵港、談此來爲遊歷性質、今日乘午車赴省轉桂、約六日七日回港、乘白山丸歸國、（一日專電）

報喪

敬啓者　馬文顯夫人崇淦　崇鍶太夫人於國歷十月三十一日未時壽終茲擇於十一月二日下午二時在上海法租界徐家匯路八三八號楓林橋東首上海殯儀館大殮並隨將靈櫬暫厝中國公墓丙舍擇日領帖謹此報聞　馬五常堂賬房謹啓

赴告　聞

顯考遠伯府君痛於本年九月十六日壽終津寓正寢謹擇於國歷十一月五日成主六日領帖七日發引十一日安葬允侯等苦塊昏迷恐計不週謹此報聞　棘人張允侯　允伊　允倪　允何　允侯　允任　允倬　允什　泣血稽顙　喪居天津英租界新加坡路三十二號

謝啓

敬啓者　先慈棄養辱荷　諸親友惠賜隆儀寵錫鴻誄或承高軒蒞止執紼遠勞雲天厚誼歿存俱感惟是年來災祲迭至疫癘叢生救死扶傷義不容辭用敢本　先慈在日己饑己溺之懷爰將所賜各項隆儀除花圈輓對等外計賻金八百卌一元席劵一百卌元祭幛成懸者三百九十二件成疋者八件旗幟卌一懸悉數捐助上海紅卍字會醫院充作該院醫藥經費之需藉爲　諸親友造無量之福謹登報端恭伸謝忱伏維垂鑒　棘人林振耀率子任興魯興蜀興鄂等謹啓

黃季剛先生治喪處成立啓事

黃先生學問文章海內共仰年甫知命遽損館舍國喪碩彥士失儀型遐邇驚深悼痛茲爲籌備喪葬及紀念事宜謹於十月二十八日在藍家莊九華村九號成立治喪處並定於十一月五日領帖六日發引運柩回籍特此通告
葉楚傖　張繼　黃復生　劉守中　丁惟汾　鄧家彥　汪東　伍叔儻　王用賓　居正　于右任　朱家驊　羅家倫　方覺慧　黃建中　王子壯　林尹　潘重規　黃焯　陳敦復　文玉琳　田倜　黃誠剛　陳元鍊　選青　溫楚珩　林損　盧智泉　王昉　劉伯英　朱羲冑　孫世揚　駱鴻凱　鄭奠　鍾歆　劉賾　陸宗達　殷孟倫　同啓

明明電池廠各牌（永久　順風　鷹雄）電池漲價聲明

茲因各項原料價格飛漲不得已自十一月一日起將本廠所出永久順風鷹雄各牌電池一律漲價除專函通知各客戶外特此登報聲明諸希　公鑒　再本廠各牌電池市上發現冒牌業經查獲解決應請各界注意合併附啓　明明電池廠啓　地址西門唐家灣小菜場南首慶安里　電話南市二三〇一二

三星電池廠向明明電池廠道歉

茲因敝廠爲用益昌製造名義以永久牌商標電池行銷市上致與明明廠註册永久牌商標類似今被該廠得悉當經張德意趙光衡二君調停蒙明明廠允許業已和平解決敝廠當將所有剩餘永久商標業已如數送至明明廠當面焚燬外特此登報道歉　三星電池廠謹啓　地址西門穿心河橋東首

懸賞通緝逃貧王正榮

本行蘇州分行行員王正榮號采南現年二十六歲浙江嘉善人家住嘉善西塘北市身材上中面孔圓胖鼻架眼鏡操蘇滬及嘉善口音於日前携帶庫欵潛逃無蹤用特登報通緝如能將該逃員人贓並獲扭送各捕房或內地公安局者賞洋三千元通風報信因而拿獲者賞洋一千五百元此啓　鎭江　江蘇省農民銀行總行啓

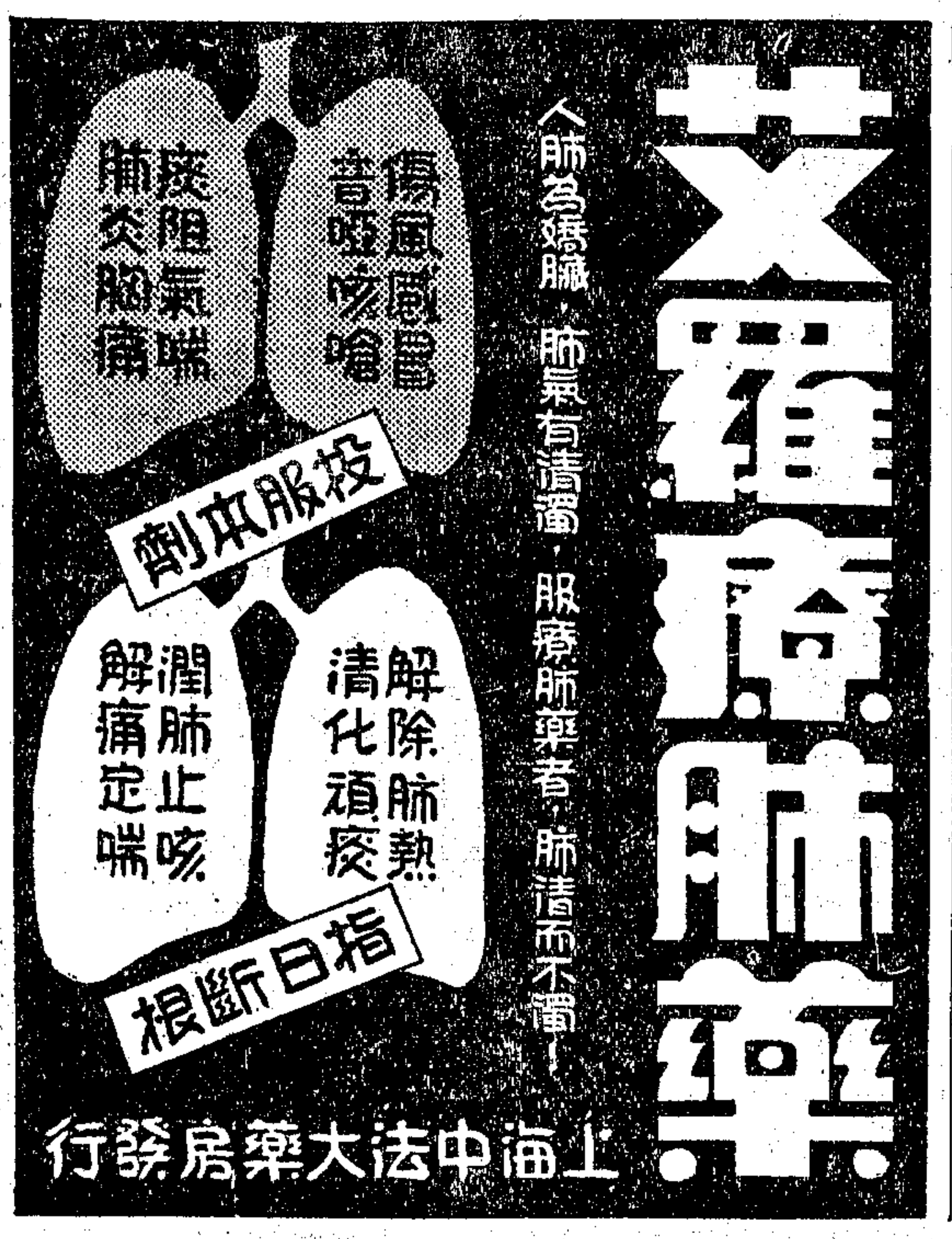

唐斐禮醫師
專門根治哮喘　久咳吐血　呼吸器病
門診　下午三時至六時　電話九〇〇七六
診所　南京路大陸商場五樓五〇二號
備有超短波電療機專治頑固氣喘氣管炎

上海中國瘋病醫院
本院創辦二十餘年信譽昭著歷年由各省來院已經治愈除根者不知萬計專治各種風濕筋骨痠痛四肢痲木偏正頭痛神經錯亂文痴武癲猪羊癇瘋痰厥偏心口眼歪斜中風半肢瘋肝瘋產後成瘋楊梅瘋痲瘋痨瘋龜背瘋鶴膝瘋歡脚瘋新久瘋癱一切重大疑難瘋症均施特種澈底療法迅速全愈根治
院址　愛文義路卡德路西首七五〇號大廈　電話三六八〇三　住院索章附郵三分

國聯制裁待時進行
英法談判成僵局
和議基礎不易確定
三國接洽仍擬繼續

〔日內瓦〕和議現成僵局、各方雖準備談判、但有無從着手之苦、英代表團要人今日表示、法外長賴伐爾與英外相霍爾雖已晤談、但解決尚無希望也、（一日國民電）

〔日內瓦〕霍爾艾登與賴伐爾今日談話歷一時半之久、英法雙方皆指此次談話美滿、賴伐爾將於今日午後接見意代表阿洛錫、聞賴伐爾明日將發表關于近來巴黎談話之言論、表明現尚未獲有解決之基礎、（一日路透電）

〔日內瓦〕據英國代表團發言人宣稱、外相霍爾及不管部大臣艾登今晨十一時三十分曾與法國總理賴伐爾會談、至十二時三十分始畢、當即決定要求制裁委員會、對於實施制裁務請規定最早日期、制裁委員會於午後開會時由賴伐爾或由霍爾、將最近英法兩國外交、活動之目的與成績提出報告、並說明對於解決方案、雖猶未獲得妥協、但英法兩國決定繼續努力、以覓求此項方案、英法兩國專家刻正在巴黎有所討論、以覓求談判基礎、一俟獲有結果、即當前來日內瓦云、英法兩國代表並定於午後繼續會商、此外、賴伐爾午後當與意國代表阿洛亞西及比國總理齊蘭會晤、英國外相霍爾定於明日遄返倫敦、至賴伐爾則當於明日午後、或星期日晨間啟程返歸巴黎云、（一日哈瓦斯）

〔日內瓦〕英國外相霍爾於今晨十時抵達此間、當在午前與法國總理兼外長賴伐爾會晤、至意國政府代表阿洛亞西則須於午後四時三十分始可抵此、關於解決意阿爭端一層、英法兩國雖已有所折衝、但兩國意見殊鮮妥協希望、按之英國專家潘德蓀與法國專家桑岡旦在巴黎所擬就之建議、對於意國觀點、曾多所顧及、此在英國政府、則反對將阿國領土、劃分為本部及非阿姆哈列克省份、而以此種省份、歸意國控制、且亦反對在阿比西尼亞中部實施國際援助計劃時、以領導地位畀予意國、國聯會人士以為在十一月十四日之前、即開始實施制裁之前、英國將繼續堅持此種態度、至在法國人士方面、則謂法國總理賴伐爾、仍主張在實施制裁之前、採取迅速行動、以調解爭端、俾業已十分緊張之時局、不致橫生枝節、但解決爭端方案、則殊難希望在本屆制裁委員會議中即告成立、制裁委員會將於明日決定實施制裁日期、此項日期大約當在十一月十日至十五日之間、至各國外交代表留日內瓦、則至多不過兩日也、（一日哈瓦斯電）

〔日內瓦〕此間法國代表對時局頗為樂觀、希望和解終能有成、但英國代表不作此想、彼等今日宣稱、上星期之英法談話、一無成就、實不足以語促進和平、故主張厲行制裁、（一日國民電）

〔羅馬〕外部發言人稱、意國不擬在日內瓦提出解決意阿爭端之建議、惟可研究他國之任何讓步、倘有人相信意國因國聯制裁之壓力、而能接受任何損及意國尊嚴及利益之解決辦法、則實大誤云、（卅一日國民電）

〔日內瓦〕制裁委員會今日重行集議、考慮會員國所取對意計畫之報告書、內稱、現有五十國贊同實施禁止軍火輸意之建議、四十九國贊同禁止財政放款之建議、四十八國贊同禁止意貨輸入之建議、委員會考慮該報告書後、決議俟十八國委員會決定實施對意制裁日期後、再行集議、（三十一日路透電）

〔日內瓦〕國聯行政院今日開會、討論實施對意制裁之日期、十八國委員會現已準備決定日期、俾國聯完全抵制意貨、並禁止主要物產售與意國、並聞本星期六停會後一月內、制裁委員會有重行開會考慮撤回各國大使公使及終止赴意遊歷之可能、而為制裁之第四步驟、制裁委員會將向美國致謝對於國聯表示之同情、（三十一日國民電）

制裁日期
旦夕即可決定
惟債務稍有問題

〔日內瓦〕處理對意制裁問題之各小組會、今晨將在此集議、來料軍火禁令與財政制裁之實施、不致有何延擱、惟處理契約與清算合同之小組會、則遭遇若干困難、昨日十八人委員會開會時、羅馬尼亞代表聲稱、意國欠羅國之貨款頗巨、非至此難題解決後、渠不能依允制裁實施之日期云、惟關於終須意國償付之欠款問題、或可獲有妥洽、今日或明日可決定經濟制裁之實施日期、（一日路透電）

〔日內瓦〕十八國小組委員會午後繼續開會、議決委託法律及財政兩股員會、研究各國關於禁運軍火及財政制裁兩項之復文、各該股員會定於明日開會、小組委員會嗣乃對於各國與意國前訂購貨契約、尚未履行之部分、是否亦適用制裁之一問題、繼續加以討論、當經決定、由經濟制裁股員會就各國情形、分別加以研究、（三十一日哈瓦斯電）

〔日內瓦〕印政府今日通知國聯、願在原則上贊助國聯依據盟約第十六條第三款而議決之對意制裁、惟其所能實施此種制裁之程度、須視他國願採同樣行動者尊重印度貿易及吸收停止運往意國的印度原料之程度而定云、（卅一日路透電）

◉杜白林　南愛自由邦行政領袖凡勒拉今日在國會提出國聯義務案、規定立即實施對意制裁、並授助採取同樣行動之國聯會員國、此案如在二十一天不遭反對、則即可成為法律、（三十一日路透電）

〔日內瓦〕埃及今日通告國聯、願遵守對於意阿衝突實施經濟與財政制裁之原則、將在可能範圍內踐行國聯所議決之計畫、國聯認此決議為重要、因非會員國現完全接受本部制裁者、僅埃及一國也、（三十一日路透社電）

〔巴黎〕意大利今日開始反攻國聯之制裁、拒絕續訂法意酒類之互惠關稅、自今午起、凡有運入意境之法國酒即須徵收全稅、專車數列滿載原料及糧食開入意國、足見意國對於制裁之關切、法國現仍購買意貨、惟政府已禁止意國巴爾波將軍九月定購之飛機發動機出口、（三十一日國民電）

羅斯福宣言
引起種種懸測
非總統權力所及
禁止一般的貿易

〔華盛頓〕羅斯福總統與國務總理赫爾昨日發表宣言、勸告美國人民勿與交戰國家交易、今日已引起不少懸測、未知此項宣言之性質、僅為過道上鼓勵國聯、抑為一種變相的警告、聲明美國實際上已在考慮禁止對於交戰國家之人民供給貨物之法律步驟、此間法律專家對於總統是否有權可以禁止一般的貿易一點、意見頗為紛歧、若干專家以為中立法通過之前、國會辯論時僅特別提及棉花一項、可以不受任何禁令、故總統儘可禁止其他物品出口、惟若干專家則稱、中立法雖影響戰爭貨物、禁止一般貿易則在總統權力之外云、（三十一日國民社電）

地中海減艦問題
英意談判未決
並已發生若干困難

〔倫敦〕今日自可靠方面得悉、英國決定將艦隊留駐地中海、以待對意關係之改善、又悉現在倫敦之法國海軍專家、討論地中海發生戰事後、法國援助英國之確定方式、此間聞英國駐意大使德魯蒙非正式向墨索里尼表示、意國報紙及無綫電並未終止抨擊英國、及利比亞意軍未減至常態以前、英國不能減少其在地中海集中之三艦隊云、（三十一日國民電）

〔倫敦〕今日據可靠方面消息、意相墨索里尼已通知英國、不能承認英國維持地中海艦隊之現有實力為自衛行動、據有力方面報告、星期三墨氏與英國駐意大使德魯蒙會晤之時、意相對於英國不允減少地中海艦隊、以應意國撤退利比亞之駐軍、深為注意、墨氏雖不視英國艦隊之現有實力為一種侵略性質、惟曾向英使稱、英國之不允減少駐軍、實為不可解釋之反意行動云、（三十一日國民電）

羅馬教皇主張
阿國交意代管
以免更危險之戰禍

〔羅馬〕教皇庇護第十一世今日力促各國以阿比西尼亞交意代管、以「免更危險之戰禍」、事前教皇曾通知羅馬各主教、國聯所施制裁、對於梵諦岡或此間之修道院、並無關係、所有教會機關之輸入債務或信用、皆不受阻礙、茲悉教皇之態度將於天主教機關報「天主教文化」之社論中詳細發表、論中將公開主張國聯應速即以阿國交意代管、不再猶豫、始能阻止歐洲或全世界更嚴重之衝突、該報所舉意國應當代管阿國之理由、即為歐戰之後、各國分得德國屬地甚多、而意國獨無云、該報並將要求英法兩國之天主教徒力謀明瞭意國之需要、觀察者亦信教皇現在已令其駐法代表麥里安、設法勸說英國總理兼外長賴伐爾、竭力取得英國對於此項主張之同意云、（三十一日國民電）

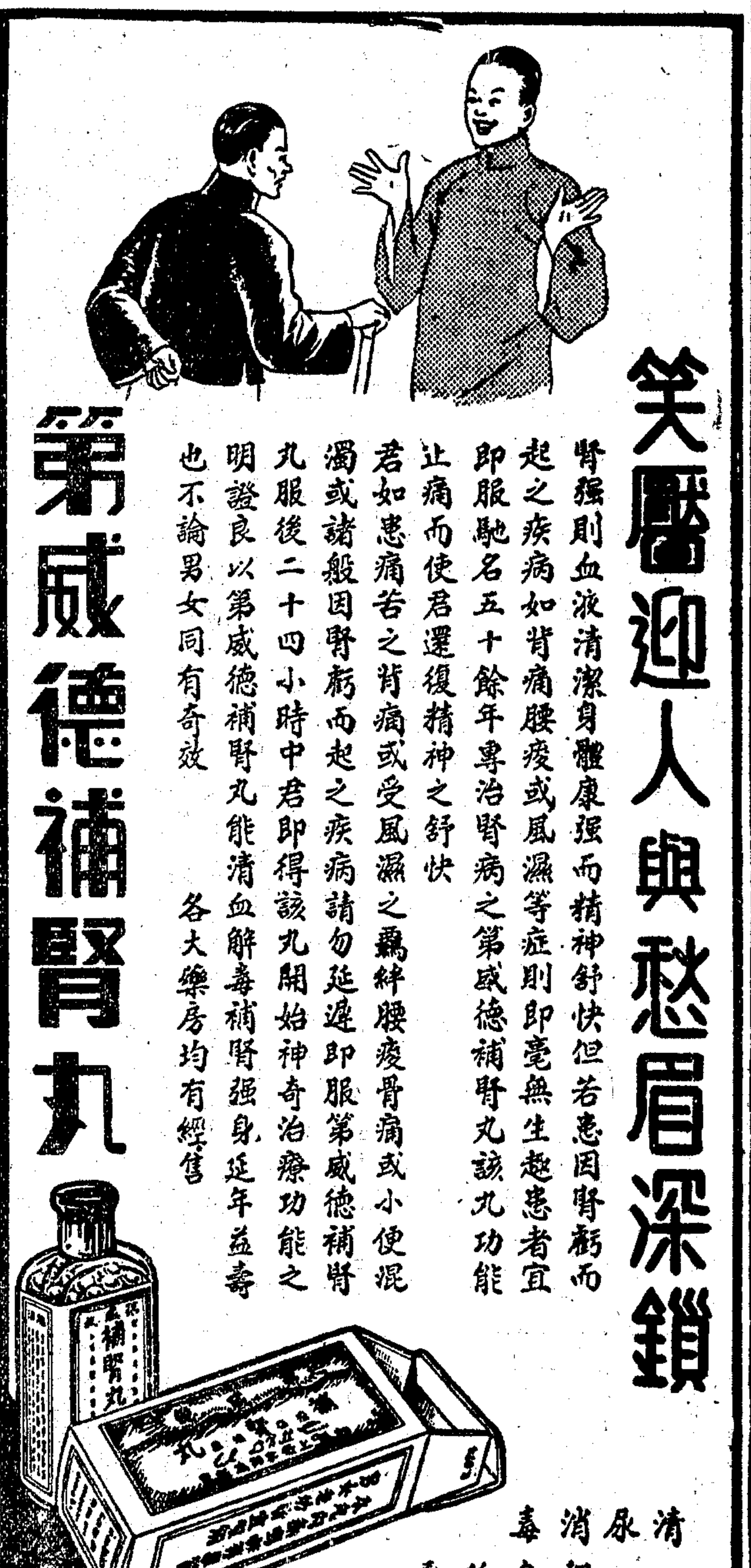

百舒藥膏　根治各種皮膚病

南路前綫發生鏖戰
阿軍奮勇抗強敵
死傷逾三千人指揮陣亡
北路意軍向瑪加爾推進

〔倫敦〕據此間接阿京非證實消息、北路意軍已於今日侵晨佔領馬克爾鎮、（一日國民電）

〔倫敦〕瑪加爾之情勢、現殊混沌、據阿京消息、意軍已佔據該城、但此說未能在羅馬徵實、意方消息謂阿國降意之首領古夫薩阿聞政府懸賞阿幣五萬購其頭顱、現率衆往攻瑪加爾、北路阿軍指揮加薩將軍已轟毀其在瑪加爾之產業、星期一晨有一千六百人出發、往攻該城、迄今未聞消息、羅馬現抱該隊已攻陷該城之望、（一日路透電）

〔羅馬〕陸軍部今日公布、愛立特利軍事長官狄波諾將軍統率之北路意軍、前哨現已逼近馬克爾、（三十一日國民電）

〔巴黎〕今日此間某報接阿京訪員電稱、阿軍於沃迦登陣綫近今戰事中、死傷三千五百人、華爾華爾四周之戰事異常劇烈、阿軍卒未能奪有之、該境阿軍抵拒武裝精利之敵軍、異常勇敢、其指揮阿白特克美爾聞已陣亡、（三十一日路透社電）

◉阿京　據私人方面消息、近日來沃迦登前綫數處地方發生劇戰、華爾華爾附近阿軍遭受猛攻、未能得手、是役中、阿軍司令克美爾陣亡、其餘死傷者三千五人、意軍戰壕構築甚為堅固、阿軍英勇抵抗、戰事甚為猛烈、（三十一日哈瓦斯電）

◉哈拉爾　今日抵此之戰事探員報告、南路前綫戰事仍頗活躍、惟阿軍之主力進攻似無甚進步、此間今日已有援軍派往戈拉海、該處尚在阿軍手中、惟一般人民所希望之大勝、尚無消息、據本省司令部之情形觀之、所謂大舉進攻、在齊齊加東南兩路、經過小挫之後已告失敗云、（三十一日國民社電）

◉阿斯瑪拉　據今日此間所接之消息、北路意軍現由各區向瑪加爾逐步前進、聞桑蒂尼將軍之軍隊已佔據距愛特迦未斯十哩之梅宇克井、第二軍團在右翼進攻者、聞已向英埃蘇丹邊界方面之愛拉慶前進七哩、意軍為防杜阿軍在北路極右包抄進攻起見、現已在塞蒂特河一帶設立防舍、架機關槍以伺敵軍、現向瑪加爾進攻之意軍左翼亦取同樣之戒備、沿分水界築造小砲臺無數、俾阻止阿軍由達那基方面抄攻、（三十一日路透社電）

意軍遭受襲擊

◉阿京　此間官方今日宣布、強悍之達那基爾部落人民兩次夜襲意軍、茅薩阿里山附近重創意軍、該族進攻一軍需車、擊斃意兵十五人、第二次襲擊自孟加拉經荒原向西方推進之意國步兵砲隊及坦克車隊、敵人死亡甚衆、阿人今日深信意人現擬在阿拉克拉附近築飛機場、意國正規軍及士兵一萬五千人在茅薩阿里山西方集中、阿皇發言人今日宣稱、意人必無法越過沙漠、意軍如繼續前進、死亡必多云、（三十一日國民電）

意別動隊活躍

◉意屬索謀里蘭前綫　本社訪員消息、意軍「杜巴」別動隊、頃在瑪爾卡爾西北面向敵軍施行襲擊、斃敵十一人、「杜巴」別動隊士兵亦有三名陣亡、兩名受傷、其時敵軍亦擬襲攻別動隊、雙方接觸後、敵卒不支而遁、遺屍多具、牲畜多頭、（一日哈瓦斯社電）

◉蒂格里省前綫　本社訪員消息、外傳意軍「杜巴」一別動隊、曾在南路與英國駱駝隊發生衝突、此間軍界人士頃特加以否認、謂當「杜巴」別動隊行抵德洛地方時、（德洛在距北緯八度一百二十公里）適與由英屬索謀里蘭而來之某游牧部落相值、（此項部落通過沃迦登區域習以為常）「杜巴」別動隊雖以友誼態度相待、詎意該部落竟先開槍射擊、意軍別動隊即亦加以還擊、雙方衝突情形如是云、（一日哈瓦斯社電）

阿皇釋放意囚

◉阿京　阿皇今日釋放意囚一人、其人為運貨車駕駛者、在南方前綫度洛地方附近逃亡至阿軍陣中、該囚向阿皇云、「予恨墨索里尼」、皇遂釋之、（三十一日國民社電）

◉阿京　沃加丹區域多槃城附近、阿軍拘獲意國軍官一員、頃已解至京城、該軍官因口渴甚劇、步出營帳、向附近水井汲水瘵渴、致被擒獲、（一日哈瓦斯社電）

意軍續開東非

◉那泊爾　「瑪斐那柯」號汽船昨日由此裝載軍官四員士兵一百五十名開往非洲「亞方的諾」號亦裝載軍官三十員、由此開出、惟中途將在蘇萊諾港停泊、另有軍官六十八員軍佐七員黑衫軍五百十二人、將由該處登輪、此外「安尼沃」號則由北非利比亞殖民地脫利波利港、裝載「梅多洛」師步兵一團開抵此間、「蘇尼沃」號與「蘇齊沃文那」號兩輪則將由此開往脫利波利、俾將該處「梅多洛」師所屬其他諸團、載回本國、（一日哈瓦斯社電）

阿皇儲師傳詳述
阿國宮闈事跡
謂今皇灌輸文明不遺餘力
人民習於農牧能安分守己

〔巴黎〕海軍上校祁格里、前充阿比西尼亞皇太子瑪拉爾公爵之教師、曾在阿國皇宮居住兩年、近以意阿戰爭爆發、遄返法國、日昨特在「大使戲院」講演「阿宮兩年記」、詳述宮闈事跡、娓娓動聽、阿國新任公使蓋達華德亦蒞院聽講、上校首述阿國歷史沿革、及今皇所屬之沙樂門皇朝來歷、繼謂阿國人民習於農牧、素知安分守己、與邊地野蠻部落之桀傲難馴者、不可同日而語、至皇室人員、則皆和靄可親、與上校極為厮熟、「今皇天性仁厚、慷慨磊落、其身材雖形瘦長、但體格壯健、極能耐勞、自即位以來、致力於灌輸現代文明、深得人民愛戴、皇后佐理政務、忠實勤奮、為國皇之賢內助、」至皇太子瑪拉爾年甫十三、性情溫和、自幼即受歐西教育、雖在沖齡、已能作極正確之法語、他日準備投考法國聖西爾陸軍學校、以求深造、祈格里上校歸國時、太子親赴車站、含淚送別、師生之間、不勝依依、上校當即加以撫慰、告以不久仍當言歸、俾繼續教讀、使其考入聖西爾軍校云云、太子聞此、始乃破涕為笑云、（三十一日哈瓦斯電）

美東北部地震

〔紐約〕美國東北部十七州及加拿大東部、今日發生地震、震勢雖不甚烈、但無數人民已飽嘗虛驚矣、（卅一日國民電）

〔紐約〕紐約州今晨一時十分亦發生地震、紐約市、布法羅、阿爾巴尼、西拉克斯及羅徹斯特均受震動、惟未聞損失、（一日國民電）

◉美國赫勒拿　此間在過去半月內共地震五百六十五次、今日午後地震尤烈、居民紛紛逃至城外、許多人亦不及多穿衣服、遽即棄家他竄、氣候頗寒、其狀殊可憐也、受傷入醫院者數十人、有一烟通塌、壓死一人、（三十一日路透電）

美中西部
初冬降雪影響農收

◉美國康薩斯城　今日天氣突變降雪、美國中西部及太平洋沿岸農產所受損失不下數百萬元、科羅拉多、康薩斯、納布拉斯加、及明尼蘇達大雪紛飛、初冬之麥收、因嚴寒早臨、恐將大受損害、今日中西部之溫度下降三十度、南北達科泰之寒暑表降至零度左右、奧克拉荷馬及阿爾康薩斯之氣候亦降至冰點以下、太平洋西北部亦受大雪及寒冷襲擊、果類收成大受打擊、華盛頓之奧特斯薩報告、寒暑表降至零度下四度、奧里貢薩倫積雪五寸、舊金山之氣候降低四十三度、其寒冷實為以前十月間所未有、桑加棍流域溫度降至零度以下、實為多年來所罕見、（三十一日國民電）

哈蘭士六零六

內服聖藥　梅毒及血分不清內攻中潰外發之對症良藥

外搽藥膏　一應皮膚病奏效極速　分大盒小盒樣盒三種

上海四馬路太和大藥房總發行　各藥房均售

投資以穩妥為第一

商辦閘北水電公司，以營業可靠，經營得法，故投資人利益，穩妥優厚，建設委員會連年頒給榮譽獎狀，資本原額，收足六百萬元，本年續招二百萬元，招股未久，即已收到一百五十六萬餘元，可見投資人之信仰，餘額現在續續徵集，當此金融潮流，激盪不安，投資人之投資，當然以穩妥為第一，加入閘北水電公司增股，洵為不可或失之機會，如欲附股者，請臨北四川路阿瑞里閘北水電公司股務股接洽，竭誠歡迎，

肺癆病特效藥　三那星

溶解臘質　殺盡癆菌

涼爽初秋微熱與咳嗽不可輕視

⊙肺癆菌構造與「三那星」之醫治作用

萬國結核大會決議分類肺病為一二三期

病菌猛烈進行繁殖遲延一日遺恨千朝

奉贈三那星實驗報告書及肺病療養指導書

歷來一般醫家，因未明瞭肺結核菌之別具一種特殊性構造，以為凡為病菌，盡可以消毒之藥劑，用內服或注射之方法，撲滅之，一如「六零六」之注射於梅毒也，自柏格爾博士Dr Berge二苦心研究後，始發表肺結核菌有一種特殊之防禦力，為抵抗一切外來藥力之攻擊，蓋肺結核菌體，係中性脂肪之內膜與抗酸性蠟質之外膜所構成，若非設法破壞其蠟質之防線，及解除其脂肪性之武裝，則無由俘擒結核菌而置之死地，且結核菌，侵入人體局部時，其四週即被侵蝕，而形成頑強之結節，以阻礙血流之通過，致使注射或內服之一般消毒藥劑，無由越雷池一步，宛如特別戒嚴之禁區，藥力既無從接觸患部，則雖溺沉全身於藥池中，亦不能傷結核菌之毫髮，是故撲滅肺結核菌之惟一作戰方略，至少必須具下列兩種先決條件，

（一）凡藥能破壞結節，而直達患部者。

（二）又能劑奪或溶解其礙質脂肪性之內膜者。

及始能奏破關斬將之功。如此，否則隔靴搔癢，彼結核菌，且在此兩種保障之下，竊笑人之莫余害也。因此，我普天下結核病者之大恩師，栢格爾博士，百尺竿頭，再進一步，搜集動植礦物性之各種藥品，而苦心研究，期得一種有脫蠟作用，藥性和平無毒者，孜孜數十年，不知絞盡幾許腦膜汁，歷盡幾許心血，以求最合而理最有效之化學劑，不已，終發見特殊動物之腸間腺壓縮汁中某一種有効成分，對於結核菌，有強力脫蠟之作用，乃即將此新成分，作用於結核菌，則其結果，完全脫蠟，自此昔日東西各醫家，所視為人工不能除去結核菌抗酸性之主張，完全推翻，鹹前後千古醫學界一大疑問的肺結核治療法之曙光也，於是二十世紀唯一無二之肺結核特效藥「三那星」SANOSIN，遂遵此新醫理新學說而產生，其功用，專治一二三期肺結核（肺癆）結核性肪膜炎，皮膚結核，骨結核及其他各種結核症，凡會行各種療法，不得見效者，一服三那星，立奏不可思議之效力，萬試萬靈，故現下世界各國醫界，莫不以此新藥，奉為治療結核病之無上聖品，在中國，業經國民政府中央衛生試驗所化驗，藥性和平，絕無任何禁忌及副作用，四時皆適，老幼咸宜，洵二十世紀最新發明之肺病大救星也。

嚴防假冒三那星

眞正三那星盒內英文說明書紙上均有美政府註冊圓形凹凸硬印（惠顧諸君開盒檢閱如未見此印則請向購買處掉換萬勿被騙是幸如要敝行檢查請將藥瓶藥盒藥片（小量）及說明書等一併寄來當善為保存其向買商號之發票亦望擲下以備作為證據為荷茲列假冒三那星鑑定法如下

眞

一．裝璜齊整美觀。
二．英文說明書紙質滑而光澤。
三．中文說明書絕無訛字。第一行（肺結核特效藥）
四．玻璃瓶綠色純潔而透明。
五．瓶蓋厚硬而邊緣捲起。
六．藥片分量及色澤齊劃一並無臭味。
七．用醫用之藥棉。
八．青天白日花旗商標。
九．英文說明書有美政府註冊硬印。

假

一．裝璜粗劣不整。
二．英文說明書紙質粗而無光。
三．中文說明書常見錯字如第一行（肺結核特效藥）
四．玻璃瓶黑色不透明而污穢。
五．瓶蓋薄軟而邊緣未捲。
六．藥片分量及色澤參差不同。且有惡臭。
七．用普通之棉花。
八．黑色三葉三花商標。
九．英文說明書無美政府註冊硬印。

美商愛世開洋行科學部啓

上海四川路四百十六號（即南京路四川路口）　電話一七〇二一號　各埠各大藥房均售

軍分會通令 取締妨礙邦交團體

對日抗議復文原則已定即可發出

【北平】中日邦交自國府頒布睦鄰令後、關係已漸臻好轉、邇來謠諑繁興、人心浮動、軍分會甚注意、再通令各軍政機關、對妨礙中日兩國邦交之團體、嚴加偵查取締、（一日專電）

【北平】華北日駐軍向我抗議請取締反日秘密組織後、我關係方面已決定分別答覆、答覆原則、將聲述自國府頒布睦鄰令後、平津黨部即已撤銷、並停止一切活動、現在不應有秘密組織之存在、現正設法調查、如果有此項非法之組織、自當迅速設法澈底取締、俟具體答案擬定後、即可送出、（一日專電）

【北平】袁良今日上午十時許赴日大使館訪晤高橋淸水等、作私人拜會、懇談一切始辭出、（一日專電）

【北平】袁良以日本工政會井上子爵等來平、定三日午假北海設宴歡迎、並邀市府各局長作陪、（一日專電）

【北平】中日邦交、自本年六月十日國府頒布睦鄰令後、關係已漸臻好轉、邇來謠諑繁興、人心浮動、軍分會甚為注意、又已通令各軍政機關嚴加取締、原文探錄如下、查取締妨礙中日兩國邦交之團體、迭經令行遵照、此項團體、現時是否有變名易形潛伏存在繼續活動者、仰即嚴行偵查、如查有存在確據者、應即嚴加取締、以重邦交、（一日中央社電）

【北平】關於日方抗議取締秘密組織事、我方已準備分別答覆、大意除聲明遵照中央睦鄰命令外、并允對不法組織隨時查辦、（一日中央社電）

【天津】社會局主任李銘被捕後、仍未釋出、其兄仲葳一日呈請市府營救、程克定四日赴平會晤商震宋哲元袁良鮑文樾諸人、談外交問題、（一日專電）

楊永泰等抵京

【南京】楊永泰·陳誠·高一涵、一日晨十一時乘江順輪抵京、（一日中央社電）

川行營昨成立

顧祝同等由蓉抵渝主持

【成都】川行營一日在渝成立、主任顧祝同同參謀長賀國光、特於一日晨七時一刻由蓉乘中航道格拉斯巨型機飛渝主持一切、同行者有韓德勤·陳振先·文羣·盧旭等一行共十三人、八時半即抵渝、（一日中央社電）

南昌銀根日緊

【南昌】金潮高漲後、銀根愈緊、日息升至五角八分、市面日形緊縮、（一日專電）

古北口日憲兵 檢查行人極嚴

【北平】古北口來人談、古北口地方現有日本憲兵一聯隊、對來往行人檢查極嚴、古北口大東公司分公司仍照常發售入境證、惟價格已改售一元、對出口之農工人等、並須塡寫身份證明書、連日被阻者極多、（一日專電）

殷汝耕赴唐山 籌備冬防會議

【天津】殷汝耕一日午來津、午後即赴唐山、籌備召開灤榆區冬防會議、該會三日晨開幕、各縣長公安局長均出席、（一日專電）

【北平】殷汝耕今晨赴津、定三日返唐山主持三日開幕之灤榆區冬防會議、（一日專電）

簡易人壽保險法 明令定期施行

【南京】國府一日令、簡易人壽保險法、定自民國二十四年十二月一日起施行、郵政儲金匯業局暨京漢兩分局先行開辦保險業務、滬蘇浙皖鄂湘各郵區、着於民國二十五年三月一日起酌量情形分別先後辦理、此令、（一日中央社電）

湘省府委員 捐俸一月賑災

何鍵今日進京

【長沙】何鍵二日早快車赴漢轉京、省府主席職務、派曹典球代、總部職務派吳家駿代、省府一日議決、省府委員與各處長各捐俸一月賑災、並由省庫發振欵十萬元、又鉛鑛砂出口十一月起、每噸抽建設捐十元至三十元、（一日專電）

【南京】蔣委長及晋綏靖主任閻錫山、以五全大會舉行在即、分別電催湘主席何鍵赴日來京出席、共商大計、（一日專電）

閩浙贛三省即將 大舉圍勦殘匪

【福州】閩浙贛三省對會勦邊境殘匪、已商定精密計畫、即大舉合圍、各軍已進至相當地點、候令總攻、閩東著匪謝作霖·范鐵民·等股、已被我軍驅入福鼎·壽寧邊界之南洋山內及大老山等處、我各勦匪部隊取得密切聯絡、匪決難突圍逃竄、據俘匪供、匪受包圍後、糧食大感缺乏、官軍縱不進勦、亦將自斃、現匪謀以全力衝出封鎖綫、轉竄閩北、我軍暨當局已有嚴密戒備、俟第九師補充團及五十團到達後、前方部隊即向匪區加緊襲擊、蕭清閩東殘匪之期、當在不遠、（一日中央社電）

武昌漢陽 實行人民服役

【漢口】武昌漢陽、一日實行人民服役、劉壽朋代表張羣在賓陽門行破土禮、民工六萬人、分十二大隊二十六中隊五千七百五十組、每日以六千人工作、修築武昌賓湖堤、及拆賓陽門至通湘門城基、暨漢陽西南門城基、秩序井然、漢市因雨延展、各縣均在準備中、（一日專電）

閩黑衣匪領袖 陳式金已病斃

【廈門】黑衣匪黨之第二領袖陳式金、原定三十晨親往二十六旅部自新、詎三十夜忽以烟癮發作、病死南安縣蕩邊故鄉、旅部據報、已派員前往拍照為據、按陳曾肄業滬學大學、為匪黨中之智識分子、（一日專電）

丹使館將自平遷滬

【南京】丹麥政府令駐華公使歐斯浩將該使館由平遷滬、（一日專電）

英大使賈德幹到京

【南京】英大使賈德幹一日晨由滬抵京、「日內將訪謁我外交當局、接洽一切、然後再定期北上、（一日專電）

香河情勢依然混沌

王潤生被拒入城後已回通縣 武振義密返香河浪人亦在內 城門仍緊閉保安隊傳已開入

【天津】香河偽治安維持會表面由安厚齋任會長、但安并未過問、仍由高俊山·張興武·及武子眞·華操縱、對冀省府接收縣府仍表拒意、省將派往接洽之參議王潤生、三十一日被拒入城仍回通縣、城內勒收各種捐稅、供需用、武振義三十一日離津、秘密返抵香河、三十一日午後各城門均開放一時、旋復緊閉、城門內所堆沙包未撤除、浪人盤踞縣府、庇護亂民不去、三十一午後保安第一總隊第五中隊向城郊移進、入晚止於城外安平寨、當局認為一二日內亂民不退出、則保安隊開進城內、武力驅散、（一日專電）

【北平】香河方面報告、該縣縣城現仍緊閉、惟秩序尚佳、保安隊現已開入城、武宜亭已回城、殷汝耕今晨派薊密區署秘書池尚清赴通縣調查、省府方面亦加派人員前往、一二日內可望有具體解決辦法、（一日專電）

國府公布 考績委會組織通則

【南京】國府一日明令、公布考績委員會組織通則·原文六條、及公務員考績獎懲條例十二條、均自公布日施行、（一日中央社電）

各地米市存數 財部實際調查竣事

【南京】內政實業兩部前呈行政院轉財部、設法限制洋米進口、財部已將海關進口情形及各地米市存數·實際調查竣事、現正研究供求情況、再商調劑辦法、（一日專電）

多倫成立礦業公司

【北平】張垣電訊、東北方面為援助開發察東及內蒙各地礦業起見、前在多倫成立礦業公司、並頒布礦業法、關於礦產所在地、現正派員調查中、定明年正月起實行開採、（一日專電）

承德蒙旗座談會閉幕

【北平】承德蒙旗代表座談會十月二十六日在承德開會、討論有關蒙旗各項問題、已於十月二十九日閉幕、熱河各縣日籍參事官、前亦在承德舉行會議、討論一切、（一日專電）

國際商業電訊

—十一月一日路透社特約商情電—

金銀

▲英金　倫敦金價今日為一百四十一先令七便士、漲起兩便士、

▲英銀　倫敦銀市穩形淸淡、現貨價未動、仍為二十九便士三一二五、期貨跌去〇六二五、而為二十九便士、中國售出、美國買進、並微有投機購進、市況穩定、

滙兌

▲英美　倫敦外滙市場、今晨況寂、英美滙價開盤為四元九角一分五六二五、較昨美英收盤低去〇六二五、午時續跌一二五、而為四元九角一分四三七五、後無變動、

▲英法　開盤為七四佛郎六三、較開盤高起一磅音、二小時後跌去三磅音、而為七四佛郎六〇、後迄發電時止、價無更變、

棉麥

▲美棉　紐約棉市、今日平穩、開盤略高、後有疲弱之勢、但價格起落不大、稍有套賣、現貨仍俏、關棉產估計較前略少、而棉貨市場、現有起色、出產人公儲機關之經理、聲稱公儲機關所有之棉花、不欲與新棉競售於市、

▲美麥　芝加哥麥市、今晨堅穩、開盤麥價高起、雜糧亦然、市價後皆穩定、

▲英麥　利物浦麥市、今日穩定、午後一時十二月期價漲一二五、而為六先令二便士三七九、

▲英棉　利物浦棉市、今日較形堅定、午後一時一月期價為六·二二、較昨高四磅音、

橡皮

▲倫敦　橡皮市況、今日沉寂、午時一月三月期成交價為六便士半、與昨收盤價同、

▲紐約　橡皮開盤穩定、十二月期價格比昨收盤高三磅音、但後稍回跌、因有獲利了結也、

證券

▲紐約證券今晨開盤、市況頗形活動、一般價格較昨收盤為高、開盤漲起之數、午前皆能維持、惟價格變動甚微、道瓊斯三十種實業股票、平均價格、開盤為一三三·九六、漲二十九磅音、

	上日收盤	今日開盤	十一時一刻
美國冶金	三九·三七五	三九·〇〇	三九·五〇
安納康大銅礦	二一·三七五	二一·三七五	二一·六二五
紐約煤氣	二九·五〇	二九·七五	二九·七五
電廠股票	一六·二五	一六·三七五	一六·五〇
通用汽車	五三·〇〇	五三·二五	五三·五〇
國際電話電報	一〇·五〇	一〇·六二五	一〇·六二五
魯和電影	四八·一二五	四八·五〇	四八·六二五
西爾斯百貨公司	六三·二五	六三·八七五	六四·〇〇
紐約中央鐵路	二三·八七五	二三·八七五	二四·〇〇
紐遜賽油行	四八·六二五	四八·八七五	四八·八七五
美國鋼鐵公司	四六·二五	四六·五〇	四六·一二五

▲紐約物品市價

	上日收盤	今日開盤	十時一刻	十時半	十時三刻
十二月期棉花	一一·〇四	一一·〇五	一一·〇五	一一·〇五	一一·〇三
五月期棉花	一〇·八七	一〇·八六	一〇·八〇	一〇·八八	一〇·八〇
十二月期橡皮	一三·三七	一三·四〇	一三·三六	一三·三六	一三·三八
十二月期芝加哥小麥	九六·二二五	九六·六二五	—	—	—
五月期芝加哥小麥	九六·〇〇	九六·三七五	—	—	—
十二月期芝加哥雜糧	五八·八七五	五八·八七五	—	—	—
五月期芝加哥雜糧	五八·二五	五九·〇〇	—	—	—

農村生活叢談

中國社會教育社　俞慶棠　主編

發刊的旨趣

俞慶棠

中國農村問題的嚴重，農人生活的艱苦，到現在可說達到極點了。誰不驚心於歷年的水旱災荒，最近黃水之災，魯西三十餘萬被災者，蕩析離居，蘇北百餘萬災民，飄流待斃？誰不知道災荒時固然顆粒無收，就是豐年也因外來的農產品的傾銷，使自己農產品的價格跌到本錢都不夠？又誰沒有聽到耕地的日漸減少，貧農佃農的急劇增加，農村手工業的破壞，民族新工業的不振，使得健全的農人有着勞力而無處使用？三萬萬以上貧苦無告的農民，就在世界經濟的威脅和舊有生產關係的桎梏之下，偷度着非人的，被壓迫的生活！

怎樣應付世界經濟制度的威脅，而可以不受他的打擊，怎樣改造舊有的生產關係，而從他的桎梏解放出來，使農民能先蘇息一下，再自由地發展他們的生產力，而度着合理的社會生活？這就是目前的農村問題的眞際。

本欄的旨趣在：㈠供給各省各地農村的現實狀況，描寫農村民衆的眞正疾苦；㈡剖視外國經濟力量在農村中的作用和影響；㈢分析和比較最新的農村經濟統計材料，顯示農村凋敝的實在情形；㈣介紹農民對於自己生活上苦樂和對於現狀的意見；㈤介紹國內外對於改進農村生活之理論以及已有顯著成效之實驗事業，這些材料，如其能夠引起我們大家的警惕，思考，考證，研求，使得農村問題，能夠有一個合理的解決，則這小小的一欄，也盡了它的能盡的任務了。

本欄所載的稿件特別注意下列幾項標準：第一，內容有創作性，篇幅不很長，却是民間生活的透視和寫眞，不是不加思考的任何現存材料。第二，文字富有興趣，生動活潑。第三，寫實須有時效性，如對最近發生的災荒兵燹等在農村的襲擊情形，竭力介紹，以引起大家救濟的熱情和努力。第四，材料在代表的地域上，要力求普徧，而不限於任何一隅一地的範圍。

我們誠懇的以這欄貢獻於讀者之前，希望我們廣大的讀者，特別是住在各地農村裏的和從事實際鄉村工作的讀者，能夠經常地供給我們珍貴的材料。輿論的逐漸造成；客觀的材料的逐漸積累：農村問題的眞際的逐漸顯明；從事實際的披露，到問題的討論和解決：這都要靠全國人的集體的力量，而是我們深切期待的。

對於地租問題的一點意見

柏良

近年來中國農村動亂不已，原因固然很多，而地租問題確是一個重大的原因。所以要想安定農村，除「取消土地私有制度，根本廢除地租外，至少對於地租問題都得要想一個妥善的辦法，然後才能見效。否則，雖苟安於一時，終難免長久的動亂。作者不敏，願借「農村生活」的園地來貢獻一點對於農地租率的意見，供大家的參考。

中國農地地租之高，無論物租錢租，均極明顯；如物租常佔產量百分之五十以上，錢租也常佔地價百分之十以上。因此，中國的「購買年」之短，為各國所不及。所以有人說：中國的地租，不單是地租，並且包含着一部分的農業紅利，甚至一部分的工資。因為地租過高，佃農苦不能負擔，所以年來有減租運動，如十五年國民黨提出的「二五減租」辦法，便是一例。這種辦法，是不問原租額的多寡，一律減去百分之二十五，所以叫做「二五減租」。但自從這種減租辦法提出後，除浙江省曾一度實行外，其餘各地均未切實施行；即使間有施行的，也只是徒引糾紛，以致變為有名無實的減租運動，或擾亂農村的減租運動。細究其原因，除地主反對減租，政府不切實執行法令外，「二五減租」本身也有問題。第一，「二五減租」的涵義不明，有人解為從農作物正產的全收穫量先減去百分之二五，以償佃戶所墳的資本（副產全歸佃戶），餘剩的百分之七五，由業主佃戶平分，即各得百分之三七·五。換句話說，業主得百分之三七·五，佃戶得百分之六二·五。這是從生產物總額減去二五的意思。又有人解為先將收穫量平分，即業佃各半，再由佃戶繳與業主的租額中減去百分之二五。如此，則業主所得僅百分之二五，而佃戶可得百分之七五。這是所謂照租約減去百分之二五或約定租額減去百分之二五。「二五減租」既有兩種不同的解釋，如業主所得原在百分之五〇以上者，必贊成第一種解釋，採用前法減租，而佃戶則贊成第二種解釋，採用後法減租。反過來說，如業主所得原在百分之五〇以下者，則贊成第二種解釋，採用後法減租，而佃戶必贊成第一種解釋，採用前法減租。因為解釋不同，業佃間發生很多糾紛，結果，「二五減租」更難實行。第二，縱使「二五減租」沒有解釋的糾紛，業佃間不發生爭執，而照「二五減租」的辦法施行，對於業佃兩方也不免因田地的等級不同，收穫量各異，發生不公平的現象。譬如浙江各縣依照二五減租實施標準（以百分之三七·五為租額）實行後，佃農與業主所得，仍未能勻稱，便是一例：

每畝全收穫量	佃農所得	除去生產成本	佃農淨得	業主所得	除去所納賦稅	業主淨得
三石	一八·七五元	六·〇〇元	一二·七五元	一一·二五元	一·〇〇元	一〇·二五元
二石五斗	一五·六二五	六·〇〇	九·六二五	九·三七五	一·〇〇	八·三七五
二石	一二·五〇	六·〇〇	六·五〇	七·五〇	一·〇〇	六·五〇
一石五斗	九·三七五	六·〇〇	三·三七五	五·六二五	一·〇〇	四·六二五
一石	六·二五	六·〇〇	〇·二五	三·七五	一·〇〇	二·七五
五斗	三·一二五	六·〇〇	－二·八七五	一·八七五	一·〇〇	〇·八七五

由上表，可見實行「二五減租」後，每畝收穫在二石以上者，佃農淨得，比較業主略多；在二石以下者，佃業淨得，遠不及業主，甚至要賠本。這是很明顯的表示不公平的現象，也就是爭執不能實行的一大原因。

「二五減租」既多窒礙難行的地方，於是由「二五減租」的蛻變，又有規定最高租額的辦法，以謀保護佃農；如浙江省修正二五減租暫行辦法第二條：「自本辦法公布後，凡新成立之租佃契約，其繳租額應以該田地常年正產物全收穫百分之三七·五為標準，其副產物應全歸佃農所有。」便是一例。後來國民政府公布的土地法第一七七條規定：「地租不得超過耕地正產物收穫總額千分之三百七十五，約定地租超過千分之三百七十五者，應減為千分之三百七十五，不及千分之三百七十五者，依其約定。」也大致相同，即限制最高租額的意思。這種規定，雖可以補救「二五減租」的缺點（如一律從原租額中減去百分之二五，則原租額多的仍然是多，少的未免太少，標不公平），但是也有不妥當的地方。因為地租有差額地租（Ricardo）和絕對地租（Marx）的不同：前者以土地生產力的差異為其發生的原因，地租當然不會相等的；後者由土地私有權而產生，在土地私有制度之下，地租是沒有差別的。土地法的立法用意既在保護佃農，則其規定最高租額不得超過千分之三百七十五，只能保護耕種肥沃田地的富裕佃農；而耕種磽瘠田地的貧困佃農往往得不到法令保護的實惠。因為中國地租的高低，未必依照土地的肥瘠，事實上往往上等田地的租率較下等田地的租率為低。如照土地法施行，肥沃田地減租多，磽瘠田地減租少。而貧困的佃農，依據近來調查的事實，則多耕種磽瘠的田地。所以土地法規定的法益，仍未能公平的享受。

還有一層，如果土地法的規定是在減免由土地私有權而來的榨取，則耕種磽瘠田地的貧困佃農更應受保護，更應減租。因為耕種磽瘠田地的，絕少發生差額地租的餘地，其所繳納的地租，幾全為血汗的結果，在土地私有制下，縱不能絕對廢除，至少也要減到最小的限度，方為公允。而照土地法的規定，則對於這點沒有什麼作用的，難怪為一般學者所不滿。

此外土地法規定最高租額不得超過千分之三百七十五，有時也足以阻礙土地生產力的發展。因為租額既不能超過千分之三百七十五，則地主方面自不願意多投資本去改良土地，而佃農方面又限於資力，結果，土地生產力當不免受着限制。

根據以上簡單的敍述，「二五減租」既多窒礙難行，而土地法的規定又多為學者所不滿，那麼，在中國目前土地私有制度之下，究應如何規定適當的租率呢？作者認為宜採「二五減租」和土地法的長處，先由地政機關或其他機關將田地分為三等（或三等以上），然後按照各等田地，分別規定最高租額，佃農即依照各等田地的租率而交納地租，地主不得收取超過各等田地租率的地租。此後如地主願意投資改良土地，田地等級改變，租率也可以依次提高。反過來，田地因不可抗力而減低生產力的，佃農也可以向地政機關或其他機關申請降低田地的等級，減少租率。譬如：

上等田地之最高租額，不得超過正產物收穫總額千分之三百七十五；不及此數者，依其約定。

中等田地之最高租額，不得超過正產物收穫總額千分之三百五十；不及此數者，依其約定。

下等田地之最高租額，不得超過正產物收穫總額千分之三百；不及此數者，依其約定。

假如田地的等級分別越多，最高租額也隨之細分。照這種規定，有最高租額可以防免地主的苛收地租，而最高租額又是按等的，是按照土地生產力之差異來定的，對於各種佃農，對於各種土地生產力，均能兼顧，比較土地法規定，妥當得多；在今日地租高度過當，佃農困苦萬分的時候，實值得改良農村生活的朋友們注意一下。

寧波路上海銀行對面 電話一七一一七七號

鄧脫摩飯店十四週紀念

答謝歷年顧客 榮饌特別豐美
餐券破格低廉 特優待兩星期

三種餐券一律減低
中飯 一元 七角半 一元半 一元
券 每本減售 六元半 八元半 十二元半
晚餐 一元 一元半
餐券 日夜通用

今那吉比

張女士患皮病久治無效
心焦悴難以言喻後服
克安氏補血清毒藥
竟然而愈遂得康健美之榮譽
蓋皮病如瘡瘍疥癬癰腫瘡毒皆
因血污血虧所致此藥乃清解
血毒補益氣血之極品服後
不久病自全愈身
體強壯
藥房均售

勤餘軒古玩書畫公開展覽

地址・老西門西倉路西倉橋南首兩宜坊一號 日期・十月三十日起至十一月六日止不限時間
絕世精細古玩 古今名人書畫 自願廉價割愛 歡迎各界參觀

孫繼祖啟事

鄙人於即日起脫離眞昌洋行電氣工程部所有一切關係獨自設立家庭電氣服務公司於昌平路慶業里六號電話三七二九七號經營電氣事業如蒙各界賜顧或見詢不勝歡迎

找尋毛增茂啟事

毛增茂浙江江山人年二十歲身瘦長操江山口音肄業江山志澄中學今夏來滬投考學校三月無音息倘有仁人君子伴送到杭州錢塘江橋工程處姜一今處酬洋四十元或投函報告住址因而尋獲者酬洋二十元此啟

衛生試驗所化驗農商部給獎 首創老牌著名靈藥 假冒甚多 購請留意

痔

立刻止痛 一服斷根 來所試驗 向不取費

●本所痔科專家●朱葆祚醫士秘製之(化痔神丸)及(痔瘡斷根散)專治男女內外惡痔無論遠年新起劇痛奇癢腫脹膿血生管成漏脫肛腸紅……●每盒五元●丸散每料加倍●外埠函購寄費加一●上海英租界寄州路錫金公所東首●同仁醫藥所發行●分銷處 南京武定橋 油坊巷 漢口 …… 大馬路亞洲 九五四六八

中報各種週刊特刊日程

	本外埠	
文藝週刊	逢星期五	
兒童週刊	逢星期日	
圖畫特刊	逢星期一・四	
經濟專刊	逢星期一	
醫藥週刊	逢星期一	
國貨週刊	逢星期四	
無線電週刊	逢星期六	
電信特刊	逢一日十六日	

	本埠
業餘週刊	逢星期日
建築週刊	逢星期二
汽車增刊	逢星期三

外埠閱報諸君如欲本報本埠增刊者請向本館定報處定閱每月七角

救災即救命 多捐一文錢 多救一條命
中報館謹代災民乞賑

資備饋、本人隨往、係任嚮導之責、外謠言不足置信、(一日專電)

國府明令四犯減刑

【南京】國府一日令、司法院呈據司法行政部轉據河北・山東・江西・各高等法院首席檢察官呈、為監犯羅趙氏前於民國十八年八月因犯預謀殺人罪、經判決確定、處無期徒刑、監犯魏志高因犯殺人及强盜罪、經判決確定執行無期徒刑、監犯許小合因犯預謀殺人罪、經判決確定處無期徒刑、監犯徐彩雲前於民國廿一年四月因犯預謀殺人罪、經判決確定處無期徒刑、惟查各該犯犯罪時之年齡、均尚未滿十八歲、依照新刑法施行法第五條之規定、轉請准予減刑等語、茲依中華民國訓政時期約法第六十八條之規定、宣告將該犯魏志高原執行之無期徒刑減為執行有期徒刑十二年、該犯羅趙氏許小合徐彩雲三名原處之無期徒刑、各減為執行有期徒刑十年、以昭矜恤、此令、(一日中央社電)

高考昨分四區舉行

【南京】高考一日晨分京平粵陝四區舉行、京到應考者千餘人、晨試國文、午試總理遺教、午戴傳賢並親臨考場巡視一週、(一日中央社電)

駐華巴西公使更調

【北平】巴西公使魏洛斯奉調赴日、該國駐華公使遺缺、聞已內定由該國外交部交際司長辣固繼任、我國已同意、聞辣固預定明年一月間來華履新(一日專電)

英大使館衛隊換防

【北平】駐華英大使館衛兵今日實行換防、新來換防之官兵四十餘人、上午到平、原在使館擔任勤務之官兵三十餘人、下午離平赴津、(一日專電)

平榆客車到津誤點

【天津】平榆第二十四次客車一日午後過唐山、機車着火、經撲滅、未出險、抵津誤一時、夜九時許開平(一日專電)

川教廳長李為倫視事

【成都】新任川教廳長李為倫一日至廳視事、並接收廳務、(一日中央社電)

川三軍長宣誓就職

【成都】新任二十一軍長唐式遵在潼川・二十三軍長潘文華在名宿・四十四軍長王纘緒在廣漢・軍次一日晨分別宣誓就新職、(一日中央社電)

蓉警備司令就職

【成都】新任川省會警備司令侯建國・副司令文重孚・一日晨宣誓就職、蓉市亦於同日宣佈解嚴、(一日中央社電)

贛電政局接收電話局

【南昌】贛電政局遵交部電政整理方案、實行報話合併、一日派員接收南昌電話局、(一日中央社電)

鄄城堤埝坍塌不已

【濟南】鄄城格堤南殘埝頭溜水淘刷、坍塌不已、現長僅四十餘丈、堤埝銜接處、第一段裏頭埽已走失、第二段上角盤與水平、正搶護中、(一日專電)

魯省查禁糧食出口

【濟南】今日省府政會通過、查禁食糧出口、(一日專電)

駐青日領事已返任

【青島】青領田尻赴津、出席華北總領會議後、並轉察綏等地考察、現已事畢、一日晚返青、新任青領署麥贊門脇同來、(一日專電)

漢市舉行集團結婚

【漢口】漢市首屆集團結婚、一日舉行、禮節極隆重、新夫婦三十六人、由市長吳國楨證婚、(一日專電)

陳儀改期飛滬轉京

【福州】陳儀因省政紛繁、擬改七日飛滬轉京、李擇一昨飛滬、臨行談、陳主席此次赴京、目的在考察彼方農工商業、以

粵高考第一試開始

【香港】廣州區高考第一試、一日在中山紀念堂舉行、上午八時、典委長鄒魯・試務處長林雲陔・典委許崇清・黃麟書・等蒞場、即開始點名、九時考試、應考者四三二人、四時半完場、二日繼續舉行、(一日中央社電)

政會歡迎戴馬飛粵

【香港】政會接劉蘆隱電告、戴傳賢・馬超俊・定四日或五日飛粵、該會去電歡迎、(一日專電)

【南京】戴季陶原定東晚赴滬、乘二日之輪船赴粵、茲因出席全會報告考試七年來工作、將展期至五日乘亞洲皇后號輪啟程、馬超俊同行、(一日專電)

李宗仁擬不入京

李宗仁因軍務繁忙、無暇入京、(一日專電)

【香港】桂五全會代表黃鈞達等定二日由邕來粵、會同粵代表入京、出席五全會、(一日專電)

醫學公會在粵開會

【廣州】中國醫學公會在此舉行第三屆大會、會期八日、同時並舉行孫總理入廣州醫院肄業第五十週之紀念禮、中國各處來此與會之醫師、現已達三百人左右、其中來自滬港二處者逾百人、(一日路透電)

沭陽連日大雨

【徐州】海訊、沭陽連日大雨、沭河水陡漲一尺、蕩水及楊口吳集錢集一帶、隴河堤段均見漲、居民又復驚惶、沭縣府在八九區遍設收容所、佈告災民投止、其願恢復廬宅者、亦予發欵補助、(一日專電)

沛縣災區調查

【徐州】沛訊、沛縣迭次決口、災區擴大、現經查勘、東起河東白山、西迄城西、六里井、東西六十里、波濤浩渺、儼然海國、北達城北十八里之朱大莊、南至鉅城五里之方莊、一片汪洋、城區居民有遷治之議、縣府佈告嚴闢、本年度沛田災區勘定四成、第一期賦稅全免、(一日專電)

隴海路添設徐塘站

【徐州】隴海路以東段阿湖遙西之徐塘莊、地接東海桃林鎮、出產頗豐、特添設徐塘站、設備已竣、一日起開始售票、(一日專電)

日人到連雲港參觀

【徐州】海訊、日人大竹章森俊雄松山繁雄中村英來高橋喜貨治等五人、到連雲港參觀、卽往青島、(一日專電)

蘇救災會電經會 請促魯省從速堵口

【鎮江】省救災會電全經會、魯省決口、蘇北被禍、至今他省已過嚴重時期、蘇民猶增倒懸之厄、雖經多方宣洩、而上游決口未堵、水勢就下、蘇省淮海兩屬、不啻釜底承流、瞻念前途、曷勝危懼、且自河決以來、業經數月、歷經本會電懇鈞會、轉飭從速堵塞、均荷轉飭遵辦、現在已屆霜清水落之時、尚未聞着手施工之訊、若再曠日因循、誠恐桃汛以前、不克完工、勢非長此陷整個蘇北於陸沉之境不止、憫斯災黎、如疚在抱、務懇嚴令督促、限期興工堵築、以解蘇危、(一日專電)

北寧路局 建築榆關車站

總局官舍同時建築 關內外聯運難實行

天津通信、北寧路局、近呈請鐵道部批准、從事於兩大建築、一為山海關車站之改修、一為天津總局增築官舍、緣自關內外實行通車及偽奉山路借用山海關站為終點後、當地道岔票房電報電話房、均感狹隘、每屆交換車輛、或旅客倒車時因站台過小、極感擁擠雜沓、各道岔除停駐列車外、幾無交換軌道、日方前擬以偽奉山路名義、斥資增築山海關站、北寧路局、則以山海關屬該局所轄、且偽奉山路係屬借站停車性質、絕不容其喧賓奪主、故由工務車務兩處計劃、擬由本路收入項下、支撥三十萬元、先增闢岔橋・旱橋・票房・月台・等必需工事、經於上週內呈請鐵道部、准予興築、該局因工程師設計、儘本年內鳩工庀材、來年春初動工、至於第二部工事、如路標水塔等項、俟來年收入稍裕、再行入手、天津方面之路局辦公官舍、因人事日繁、各處課職員增加、辦公頗嫌擁擠、而局方最要部份、若工務・機務・兩處、均設於局外、公事傳達、每感不便、總局址西偏、尚有地基一段、除已劃割一角歸該局醫院之用、並於最近建成大厦外、尚餘空地甚多、故局方特呈請鐵道部許可、撥路方收入卅萬元、興築新官舍一所、新屋較舊官舍略恢閎、保險庫等均築於地下室內、現已興工、預計來年六七月完成、將來新舊局舍、連接為一、局長辦公室・及總務處・會計處、均行遷入、工務機務兩處、則遷入舊官舍內、北寧路與關外聯運一事、前曾傳在北平會議、頃據北寧路局負責人談、此事之動議、在今春殷同赴日出席東京召集之國際運輸會議時、當時日方曾有所提議、並未列入正式議題內、其後雖經東方旅行社召集、關係雙方會商、但因關內外運費率不一、且關稅亦低昂不等、雙方對出入境貨物、均持嚴格之檢查主義、事實上難以作到聯運、最近滿鐵派理事石本憲治常川駐津、亦曾提及此事、然仍以有困難、未屆正式磋商、卽行擱置、故外傳北寧路局派遣代表與東方旅行社經理張水淇・滿鐵代表石本等、在平討論、悉非事實、至北寧路局本年營業狀況、截至現在、並不見佳、較去年減少一倍餘、此因旅客稀少、灤東貨運停滯之故、就中尤以開灤煤滯銷關係、影響路方收入最鉅、邇者開灤為傾銷計、與路局商一減低運費辦法、卽將實行、減費合同、如開灤營業昌旺、銷煤至相當數目時、卽仍取銷、恢復原來合同、

竄擾浙南匪首 黃富武被生擒

暫押遂昌十四師部

杭信、竄擾浙南閩北之四大匪首、自劉漢南(卽粟裕)張雲龍被格斃後、新獲匪衆極多、漏網殘匪、卽由黃富武劉英率領、合股南竄、被勦匪軍圍困於龍慶景泰間、除一小部突圍竄回閩北外、餘已化整為零、四散亂竄、浙保安團特會同地方人民自衛隊、分路搜勦散匪、浙省府昨接保安處長宣鐵吾電稱、十月三十日下午六時、遂昌縣圩頭鄉人民自衛隊在饅頭嶺搜勦餘匪時、無意中擒獲四大匪首之一黃富武及從匪等數名、黃匪被捕時、化裝一窮苦農民、在其身畔破衣中搜出現鈔一千餘元、並經其從匪證明為黃富武不誤、乃派隊押赴遂昌城內第十四師司令部、由師長霍揆彰略訊後、卽報告四省邊區清勦總指揮轉電蔣委員長請示、將在就地正法、以快人心、又匪首劉漢南張雲龍、自月前在龍泉為浙保安隊二三兩團格斃後、頃已將屍首攝影後埋葬於龍泉城內、所有參加是役之官兵、已援例呈請行營給獎、(十一月一日)

松江 戶籍警開始訓練

本縣前奉民廳令飭舉辦戶籍警訓練班、以便協助鄉鎮保甲長戶口異動之查報、嗣經公安局與一區公所會擬訓練辦法、呈縣轉奉省廳核准、李縣長接事後、卽飭公安局選報幹警舉行訓練、何局長頃已選報完竣、業於一日開始訓練、每日在孫府禮堂、由科員沈濟舟講授保甲常識、聞訓練完竣、將分派各區、嚴厲執行戶口異動之變遷、

嘉定 毆警案一部已宣判

城中學警干涉拋棄梨皮、引起毆警風波一案、縣政府於上月三十日下午開庭宣判、李雲福處徒刑六個月、沈玉珍・傅孟先・錢孝慈・張舜華・各處徒刑四個月、均准易科罰金每日一元、至在押之王福泉・張仲雲等係在嘉定銀行前毆打之另一部份、須查明警陳志祥致死原因、再行核辦、

南匯 新塲鎮米行被刼

第七區新塲鎮南市王正泰米行、於三十日晚午一時許、突來盜匪七八人、用二尺許長一百餘斤重之石條、撞破排門、數盜在外望風、數盜逕入店主王樹滋臥室、各執手槍强迫開啟鐵箱、當被刧去鈔票一千九百六十七元、銀洋一百零六元、銅元三十四枚、金環一對、新格駝之一零二七號步槍一支、連刺刀一把、三柱葉某三百元抵借票一紙、田單二張、總數約三千之譜、其時適值該鎮商團巡查稠班之際、故該盜等未有阻碍、向西逃逸、

蘇州 日經濟考察團遊蘇

日本實業社組織之中國經濟考察團一行十四人、於一日上午五時、由南京乘夜快車抵蘇、赴站歡迎者、有吳縣長、張公安局長、外交黃秘書、及駐蘇正副日領事等、由公安局派飛行隊保護、並派軍樂隊到車站奏樂、下車後、卽改乘汽艇赴寒山寺等處遊覽、繼赴日租界繁酒家休息、至九時半赴縣政府參觀、由吳縣長招待茶點、午刻乘車遊覽虎邱山等處名勝、下午四時二十七分、乘京滬特快車赴滬、

閶門外設立公娼區

本城自民國十六年禁娼後、閶門馬路卽有民生歌唱社之設立、為長三書寓集團暗操淫業之蛻化、而各旅社間私娼尤斥尤為特著現象、茲公安局特援照省會辦法、設立公娼區、卽日實行、指定民慶里為一等、(長三書寓舊址)同春坊等為二等、(同上)樂榮坊等為三等、(么二妓院舊址)花名牌燈、一等紅色金字、二等紅色藍字、三等紅色白字、住宿費一等十元、二等七元、三等五元、並訂有檢驗辦法等詳章、一日已佈告開始登記、

無錫 秋勘全縣普減一成

本縣四鄉秋收、現已登場、惟中因白蛹為災、收成減色、省縣當局、均派員下鄉查勘、現蘇財廳方面、已核准本縣普減一成、第五區堰橋鎮、第九區北七房鎮、受災較重、減為六成、昨巳訓令錫縣府遵照、又悉本縣二十四年度第一期田賦額、為四十八萬元、現已徵得三成、與去年相較、似見起色、

崑太路行將完成

錫滬長途汽車公司、近為發展業務起見、於太倉至崑山之間、又闢築路綫一條、全路土方、已大部完成、定名為崑太路、於本月內舖砌路面、將來該路完成後、將繼續自太倉至瀏河段、亦闢築車道、並擬自常熟至福山間、亦計劃闢築路綫、再由福山渡江至南通、

鎮江 視察丹陽合作事業

財廳長趙棣華、偕農行經理侯厚培、三十一日上午九時赴丹陽視察農民銀行業務、並至呂城視察合作運銷社、及呂城倉庫、對於辦理積、有所指示、下午三時半、在丹陽合作事業實驗區、召集各鄉指導員開會、聽取各人報告、並訓示提倡合作利益、囑各員努力提倡合作社社員儲蓄、四時半散會、乘原汽車返省、

南通 剿緝江北沿海竄匪

江北沿海一帶、最近有零星海匪竄擾、水上公安隊、劉巳調警艦及巡船剿緝、猝匪潘開邦・張福三等、已呈省核示懲處、沿江海冷僻處小港、在冬防期內、一律封鎖、

來件

鹽政改革之芻言(續)李右夷

(乙)任人民自由買賣、不分區域、偏遠之處、商人不願運往、有淡食之虞、(丙)現在中央收入、鹽稅數字佔第二位、關係財政、至為重要、一旦取消專商、整個稅收、化為零星、恐無把握、(丁)專商富於資財、遇有國家急需之時、可隨時預徵未來之稅欵、或抵借欵項、自由販運、財力薄弱者、無此能力、因上列原因、中央鹽政改革委員會、雖已成立數年、殊未見積極具體進行、僅從消極方面、於民國廿一年、將中央及各區鹽務行政機關、一律裁併緝私稅所暨各省分所兼領、略減行政經費而已、所有鹽商壟斷權利仍舊也、鹽民生活困苦、農民與苦力食民日食高價之食鹽、亦仍舊也、舍本齊末、實非根本改革之道、且稽核所自兼鹽務行政並管理緝私之後、事權統一、宜可以振作有為、以圖利國矣、乃細察其成績、則未免令人有失望之嘆、夫治鹽事者、當以杜私疏銷以裕稅源為原則、若置銷鹽之數於不顧、徒以提高稅率、藉增收入數字者、實為下策、查我國鹽稅、在前淸時、每年不過數千萬元、迨至民國、中央積極整理、年有起色、收入漸旺、民十左右、約及一萬萬元、民十六七以後、乃增至一萬數千萬元、近年更有增無減、突飛孟晉、不可謂稅收不亘也、然再查歷年放鹽數目、以近十年比較、多為三千六七八百萬擔之間、出入不過一二百萬擔左右、放鹽數字、並不隨稅收之暢旺而驟增、則稅收非因銷鹽關係而增加、其理固彰彰明甚、蓋自民國以來、附徵之案、數見不鮮、如中央附加之軍用加價也、善後軍費也、地方附加之省庫加價也、省庫緩加價也、省公債加價也、教育經費也、(尚有未能詳舉者或不止此)民國二十年間、旣將各省附加之稅一律劃由中央核收、稽核所兼鹽務行政後、又將衡量鹽斤之司馬秤、改用市秤、(市秤較司馬秤約小七八折)、卽昔日每擔鹽百斤、現只七八十斤、減秤不減稅、則稅率又無形加增十之二三、又何怪近年稅收更見暢旺耶、然而飲鴆止渴、僅顧目前、似此政策、將使私鹽日多、其弊害有不可勝言者、不觀兩浙餘岱兩塲、因官鹽滯銷、廠商停收鹽斤之事乎、夫官銷滯則私銷暢、此不易之理也、又聞上海浦東一帶、私販近甚活躍、更足證私運之多、竊恐不數年後、稅愈增則銷愈滯、稅收或暫可見多、放鹽則日見其少、蠹隱國內貧民、使之食私、則稅源亦將不可保矣、此實深足引為杞憂者、政府當局可不計及之也、然數百年之積弊、欲一旦翻然改變、亦實所難能、惟有逐步整頓改良、斯可以臻完善、不佞前在松區任鹽政工作六載、鄒玉林氏長鹽署時、令各區編鹽政史初稿、又曾為松區主稿、而中間親歷產鹽區域、目覩鹽民困苦狀況、常慨鹽民商、同為業鹽之人、何苦樂懸殊、以至乃爾耶、茲當政府力求改革、期欲利國福民之際、因本歷年所得經驗、就管窺所及、將新鹽法略事考慮、擬具初步改革意見於后、(一)提高收鹽價格、拯濟鹽民、以杜私售也、我國產製食鹽、多在蘇浙粵閩魯冀、及東三省濱海之區、民貧性悍、地質為海潮所侵、不能種植、全恃取滷製鹽以資生活、乃各地鹽商收買鹽斤價格、至為低廉、卽成本較高之兩浙、每擔尚不過一二元、其餘各區、有低至二三角者、以較商人售鹽價格、懸異甚遠、甚有剝薄廠商、於秤進廠倉時、更勒抑斤重、鹽民不堪其苦、販私者乘隙以較高價之收買、偷漏圖利、鹽民迫於生計、明知非法、亦莫不樂於售私、遂使私鹽充斥全國、試精細計算、每年私銷、當有驚人之數字也、(此項計算詳後文)、更論鹽民本身、俱為無數愚氓、收價太賤、不得已而售私、其勢所以必然、强悍之徒、更附從私梟、搶械運鹽、盜匪、擾亂地方、均所難免、我國近代海盜如毛、原因於此、不無關係、是為害之大、不僅在鹽政一端、亟圖補救、詎可稍緩、政府宜速考查各區鹽民生活狀態、提高收鹽價格、務使濱海之氓、家給人足、不受私販利誘、將見私鹽之弊、不糾自戢、再從而教以改良製鹽、使食鹽精潔、適合衛生、實根本最要之辦法也、(我國製鹽、除井池等鹽外、以淅閩松區者稍佳、如淮粵之鹽、含有泥沙雜質不少、食之妨礙衛生也)、(未完)

君之愛兒 正在發育

其身體亟需大量鈣質之供給・俾得正當發育・體中如缺乏鈣質則令郎之骨骼生長必緩・出牙延期・小腿不能挺直・

加爾餐片係由德國
羅教授所發明・業經
數千醫師證實・可供給
孩童以額外需要之鈣
質・如常服之・則君
可得茁壯之孩兒・骨
強齒健・再懷孕之母
親亦宜服之・俾胎兒
強壯・

加爾餐片原裝每瓶七十五片
各大藥房均有出售

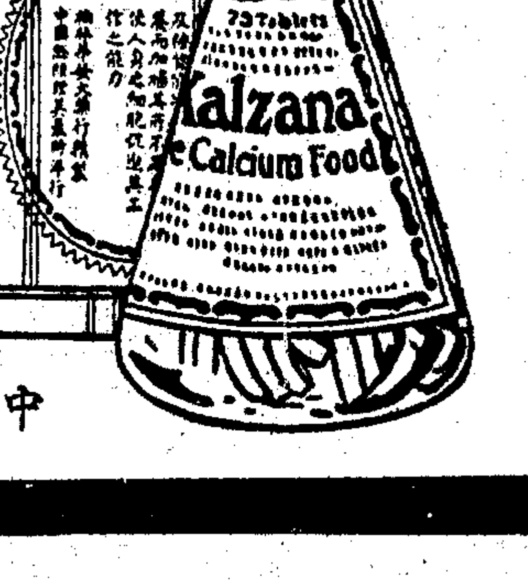

加爾餐片
強身鑛質補品
KALZANA
The Mineral Food for Better Health

德國製造 中國總經理 德商美最時洋行

梅林罐頭食品公司

五週紀念 大廉價一月

本公司創辦迄今條經五載製造各種罐頭食物原料悉選上乘裝璜富麗有駕乎舶來食品之上行銷國內外蜚響全球際此物料騰貴來源告缺非獨不願居奇仍抱犧牲主義爲抵制舶來品作前驅並謀國產品之出路茲值本公司五週紀念之期自十一月一日起大廉價一月凡居家旅行以及欵賓送禮均極適用欲購價廉物美食品幸勿失之交臂

各客戶注意 本公司發出特訂價目單內四打四磅裝發酵粉實係四兩裝之誤

出品提要
枇杷 生梨 桃子 青荳 鮮筍 菓醬 花菜 菠蘿 櫻桃 刀荳
辣醬油 番茄沙司 鳳尾魚 芥哩鷄 冬菰鴨 甜六谷 鮮荳板 發酵粉 乾菜肉 各色乳腐 什景醬菜 紅燒牛肉

發行所 上海愛多亞路貝勒路口 電話八三四八九 各大公司南貨店洋酒食物號均有出售

痰敵

化痰 止咳 治癆 片 露

上海四馬路 中西大藥房

多咳傷肺 可怕哉秋天

秋令日熱夜凉，易罹咳嗽之疾，如不急爲療治，必致肺部受傷，漸成肺癆，「痰敵」不論新久咳嗆，有立卽化痰爲水之功，並能去除肺癆，洵近世醫藥界希有之發明，且痰敵分「片」「露」兩種，飲服極便，各地著名藥房，均有經售，

純潔木棉

做成軟溫枕芯睡眠無上妙品

青年人，壯年人，老年人，人人合用。

舊式枕芯，內實蘆花舊絮等，頭部甚不舒服，且不合衛生，故製枕芯者，莫不崇尚木棉。本公司發行之純潔木棉，富有彈性而不易變硬，久用後只須曝晒揉捏拉鬆，效力依然。睡眠時，採用本公司溫軟木棉枕芯，則腦部舒服安靜，容易入睡，有益於身心者甚大。

純潔木棉，每包十二兩，售洋七角

三友實業社門市部郵售部電話購貨部啓

上海南京路浙江路東首 電話九〇一五〇

起毛枕頭．金玉其外．美絮其中．美觀實惠。

本市新聞

在滬使團 昨均電慰汪院長

新聲社云、汪院長昨晨被暴徒狙擊消息傳滬後、滬上中外各方、均極關心、深盼汪氏能早日傷愈出院、日本駐華大使有吉明氏、當已於昨午、由滬急電外交部、轉汪院長、致慰問之辭、尚有現正在滬之美國大使詹森·波蘭公使魏登濤·等、亦有同樣之表示、並據本市市政府昨晚接得京中發來官電、稱汪院長傷勢尚輕云、

美副總統迦納等 今晨可抵滬

中美各方準備熱烈歡迎

美國國會議員團副總統迦納、暨衆議員議長貝恩、率領參衆兩院議員、及新聞記者、並各人眷屬等、一行共達一百三十四人之多、赴菲律賓參加新政府成立慶祝盛典、乘大來公司格蘭脫總統號輪、卽將於今晨四時許抵滬、八時三十分登岸、中美官民各方、準備熱烈歡迎、氏等抵滬後、整日忙於酬酢、常晚卽登原輪、於明晨離滬、兼程赴菲、

孔部長等來滬

許崇智晉京

孔祥熙·吳鐵城·昨晚乘夜車出京、今晨七時十五分抵滬、

許崇智昨晚乘夜車晉京、出席六中全會、

宋子文因行務羈身 電六全會請假

中央社云、中委宋子文氏、原定一日乘坐飛機飛京、出席六中全會、茲以臨時因事中止成行、業經電京請假、據宋氏語中央社記者、本人以此間中國銀行行務羈身、是故不克入京、出席六中全會矣、

華商紗廠衰落 大生二廠停業

委謝霖會計師爲清算人

一三兩廠現仍照常營業

新新社云、華商紗廠受世界不景氣暨農村衰落、購買力缺乏之影響、營業極度凋敝、停工減工、時有發生、大生第二紗廠現亦轉入漩渦、無法維持、宣告停業、並委謝霖會計師爲清算人、新新社記者分誌各情如次、

大生

歷史 大生第一紡織公司、紗錠七萬五千三百八十枚、綫錠二千枚、布機七百二十五台、廠址南通、經理李升伯、大生第一紡織公司副廠、紗錠一萬六千七百二十四枚、布機二百四十台、廠址南通、經理李升伯、大生第二紡織公司、紗錠三萬五千枚、布機二百四十台、廠址啓東久隆鎮、經理沈燕謀、大生第三紡織公司、紗錠三萬零三百四十枚、綫錠一千二百枚、布機五百九十四台、廠址海門常樂鎮、經理沈燕謀、以上各公司、在上海南京路三九二號、設立總公司、但資本各自獨立、

停業 大生第二紡織公司資本一百四十萬兩、近因受市面不景氣影響以致週轉不靈、啓東各廠、早已停工、

清算 現經會議決定、停業清算、並委謝霖會計師爲清算人、茲錄謝霖通告如下、啓者、本會計師受任大生第二紡織股份有限公司清算人、於十一月一日就任、除依法呈報法院外、特此通告、上海南京路大陸商場七二三號、正則會計師事務所、

股東 大生第一公司·暨所屬副廠·大生第三公司·均照常開工營業、並定期召集臨時

會議 股東會、通告云、本兩公司董事缺額已逾全額三分之一、依照公司法第一百四十三條、應行補選、茲經本會議決、訂於國曆十一月十五下午二時假上海西藏路寧波旅滬同鄉會四樓開第一次公司臨時股東會、十一月十六日下午二時、仍在原處開第三公司臨時股東會、事關切要、務希準時出席、如因事不克親臨、亦請委託代表蒞會、並希於會期前五日內、憑股票或印鑑向上海南京路保安坊四樓大生滬事務所領取入場證·議決票·選舉票·等爲荷、再自登報日起至開會日止、暫停股票過戶、除分函外、特此通告、大生第一三紡織公司董事會啓、

旅印華僑歸國

昨有留神戶華僑陳三泉·陳守礎·陳守廣·等六人爲日人驅逐返滬、而我國華僑之在印度爲士貨販賣商者、茲亦不能立足、受當地之壓迫、而離印回國、昨從孟買歸國者、共有馬廣禮·江源昌·等三十一名、均乘日輪安洋丸返滬、此輩華僑、藉爲山東人、到滬後、卽將返魯省原籍、據各該僑民言、留印華僑、因難立足、而將繼續返國者甚多、

昨日開始 烟民强迫登記

自動登記者從寬辦理

國聞社云、本市公安局烟民登記科所辦理全滬烟民登記事宜、自七月一日開始、至十月三十一日截止、共登記者二萬三千餘人、至昨日本爲開始强迫登記時期、該局爲體恤烟民計、凡自動前往登記者可予免罰、一方面並派警拘捕烟犯、送交南市總局或各分局實行登記、亦予免罰、但自今日起、除自動造局登記者可予從寬辦理、不加處罰外、如被拘捕者則依法辦理、或處罰金、或判徒刑、昨據該科消息、僅昨日一日中南北二市共登記烟民約二千餘人云、

大公社云、市公安局以强迫登記開始、對漏未登記烟民、自應嚴予查緝、昨日起、除命由各分局所警察隨時留意拘解烟民外、並特派科員調查員多人、及警察一中隊、分頭查緝、其餘水陸交通碼頭、亦派員警常川檢查、查獲烟犯甚多、昨日由各分局所解送總局烟犯、計七十餘人、開未有紀錄、該局特令凡解到烟民、隨到隨訊、隨驗隨送戒、工作非常緊張、

南京路商聯會繼續 反對電話加價

昨函工部局重申前議

今日再集會討論對付

電話加價案、雖經本市各公團極力抗議、然尙未有轉圜消息、南京路商界聯合會、爲再接再厲、表示反對起見、昨特致函工部局、要求不予通過四專家之報告書、並集中力量、特於今日召集全體會員、討論對付方針、茲經華東社記者、探誌各情如次、

昨日會議 據南京路商界聯合會負責人趙廷玉氏語記者謂、本會前因電話公司加價事、迭經據理力爭、當專家委員開會審查期間、又兩次函述不應加價之理由、促其注意、今專委提出之報告、業於各報見其大略、仍未顧到現在經濟及商業實況與公衆利益、竟貿然獻議加價辦法、且所計算、又復標準失當、蓋若以三分爲一次通話費、則商店所耗之代價十元、每月至少亦須享打用三百次之權利、爰於昨日開會討論、當經議決致函工部局、請其鄭重考慮、勿予核准、以利商情、而安民心云、

函工部局 該會昨致工部局函云、逕啓者、敝會曩爲上海電話公司電話加價事、迭經據理力爭、並將不應加價之理由、一一貢獻、以冀專家委員有所採擇、而爲公允之解決、乃頃閱各華字報登載電話專家、提出貴局之報告書節略、敝會全體會員、詳加研究、因以爲專似覺偏重於公司之過量稱譽、顧公司利益之張本、對於公司俸給爲數過鉅、雖略有提及、亦無非一種烟幕作用、獨於公衆用戶之負担能力與利益、絲毫未曾計及、將基本話費略爲減低、令人悅耳、而基本次數暨減少、耗費實多、雖思想靈敏之童子、猶不受欺、爲望用戶之帖然乎、餘如額外次數、定價過高、範圍較大之商店、通話當然繁忙、一律收費、吃虧更鉅、亦非公允之道、又據新由英倫回國之某君、談及倫敦電話公司、因商業同感不景氣、將每季話費、由一鎊十二先令六便士減至一鎊六先令、各地話費、前爲一鎊七先令六便士、均減爲一鎊、團體業務、與營業之價目、亦相當低減、平均七折、倫敦生活高、猶減輕話費、上海生活低、反增加話費、此項理由、殊難索解、總之現在上海經濟艱難、商市衰落、無論電話公司用何種巧妙式加價、全市用戶、根本不願承受、務請貴局顧全公衆利益、鄭重考慮、萬勿核准、則市民以汗血經營之所獲、勉盡納稅義務、尚有若干應得之權利、可賴貴局保障、庶爲不虛矣」云云、

今再集議 該會以電話公司此舉、誠屬不當、四專家雖知有加價理由、然絕對不問市民有無能力、繳納迭項額外話費、前雖再致函工部局及納稅會、但迄今未見效果、茲爲愼重計、將於今日下午四時、再召集全體會員、討論繼續對付方法、以冀早日達到目的、並悉該會會員、昨已有新意見提出、將一併於今日會議中詳加商討云、

市府俞秘書長談 本市地方安堵如常

業投機者造謠惑衆毫無根據

望市民毋輕信流言自相驚擾

中央社云、日來本市方面、發生各種謠言、致居民發生疑慮、本社記者、爲明瞭眞相起見、特往市府謁晤俞秘書長、據謂、本市地方安堵如常、所有謠言、均爲業投機者所揑造、不獨毫無根據、且無意識、本府已令飭公安局、嚴密查究、務將造謠惑衆者拿辦、同時希望市民、毋輕信流言、自相驚擾云、

市政會議紀

二九一次

市府於日前舉行二百九十一次市政會議、出席羅沖輝·吳醒亞（張秉輝代）·蔡勁軍·沈怡·蔡增基·潘公展·李廷安·徐佩璜·列席俞鴻鈞·楊虎（會則生代）·主席市長·紀錄朱維瑤、報告事項、㈠秘書長報告、㈡略、㈢公用·土地·工務·三局會議、准油商在周家嘴島地方設置油桶、㈢工務局長報告、㈣與中央信託局商洽拓築五權路經過情形、㈤各局長另有油印報告（略）、討論事項、㈠中國賽馬會函請准予復業賽馬案、議決照准、但以恢復以前賽馬爲限、不得擧行拖車賽馬或其他未經核准之賽馬、再此項核准權利、該會不得轉讓、㈡續議中國殯儀館遷移案、議決、仍應如限勒遷、但該館如確願遵令遷移、經向公安·衛生·兩局所具切結者、准予展緩六個月、爲籌備遷移期間、㈢續議奉令計議冬令征工服務辦法案、議決、另由工務局根據電令原則、及本市特殊情形、擬訂辦法呈核、㈣奉令辦理公務員捐俸助振辦法案、議決、交秘書長會同蔡·吳·兩局長審議、㈤續議中西藥房請在江灣江楊路設廠案、議決、該處不屬於工廠區域、照章所用機器、須在十馬力以下、由工務局轉飭遵照、㈥市參議會請籌辦各項展覽會繁榮大上海案、議決、交財政·工務·社會·三局核議、㈦粲豐木行請求在滬南久大碼頭上下木材案、議決、不准、㈧擬訂本市禁隊取締辦法案、議決、照審查意見通過、

救災卽救命

多捐一文錢 多救一條命

國貨毛絨線

双手牌◎双洋牌

上海裕民國貨毛絨線公司出品 遠東

中國國貨公司各大公司各百貨商號及上海興聖街各毛絨店 均有出售

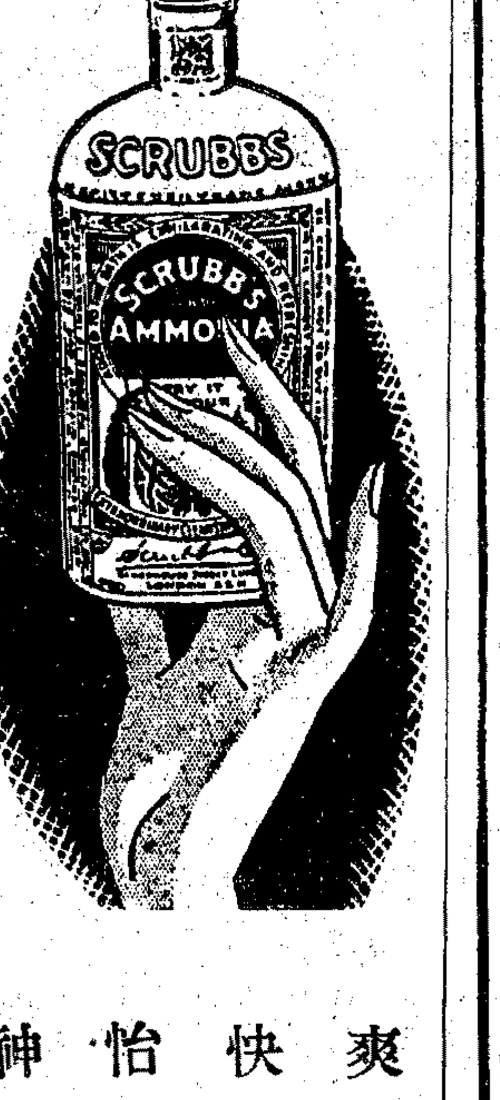

爽快怡神

於工作或運動後。若覺疲倦無力。請於浴水中灑入施克勒芳香阿摩尼亞水數滴。則爽快非常。精神立時充足。且能減少汗液。請今日卽購試用。

施克勒 芳香阿摩尼亞水

(2)

雙妹牌雪花膏

一經敷用 芬芳嬌艷 常年塗抹 轉媸爲妍

中國廣生行出品 各地百貨店均有發售

何炳賢談 本年上期對外貿易

貿易數值出口入口均見減落 入口主要商品食糧較爲增加

國際貿易局局長何炳賢、爲解釋本年上期我國貿易總值的減落·及減落的性質·貿易平衡·及金銀移動狀況·主要出入口商品的消長·以及國別與埠際貿易的變動起見、昨發表我國對外貿易剖視之談話如下、

貿易數值 從貿易數值觀察、自一九三一年以來、我國對外貿易發生劇烈的下減、一九三二年對外貿易、總值數較一九三一年減退百分之四、一九三三年較一九三二年減退百分之九、一九三四年又較一九三三年減退百分之三、迄至本年上期、我國對外貿易、雖未能一反以前的減落而爲增加的現象、可是本年下落的程度、都稍見緩和、計本年上期我國對外貿易總值爲八零四·八二四·九六八元、與一九三四年同期比較僅減少百分之四、若就出入口貿易分析、則本年上期出口貿易額計二五九·三六九·六七三元、較去年同期減少百分之三·四、入口貿易額計五四五·四五五·二九五元、較去年同期減少百分之四·六、本年上期、我國輸入貿易價值的減退、一部份爲輸入物價減退的原故、一部份則爲輸入物量減少的結果、

貿易平衡 本年上期、我國入超額、共計二八六·零八五·六二二元、較去年同期減少一千五百二十一萬九千餘元、在我國通貨極端緊縮的時候、入超額減少、未始不可喜、不過我們應注意入超額的減少、並不是由於出口額的增加、而只是爲入口額的減退率高於出口額的減退率的結果、本年上期、入超額占入口總值百分比仍爲五二·四五、與去年同期之五二·八七、並無二致、金銀貨流動與貿易平衡有密切關係、本年上期、因政府限制白銀的出口、獎勵白銀輸入之故、白銀一轉出超而爲入超、生金及金幣方面、本年也出超、大抵金銀淨出超額、約占本年上期我國商品入超額百分之七左右、由此可知本年上期我國硬貨不過抵補商品入超很小的一部份、大部商品入超、還須有賴於無形收入、或留待下期設法抵補、

貿易性質 從商品貿易性質觀察、本年上半期我國對外出入口貿易品分配、依性質分別、較去年頗有變動、在出口方面、因爲紡織品的銳減、製成品所占百分比減少、於是原料及半製品一躍而居第一位、製造品退居第二位、飲食品及烟草仍居第三、入口方面、也有改變、製造品占第一位、米穀入口激增、故飲食物及烟草類進爲第二、原料及半製品則退居第三、若是以本年上期各類商品價值、與去年同時期比較、則在出口方面、原料及半製品較去年上期增加百分之十五、飲食物及烟草亦增加百分之四、製造品則減少百分之二三、此外雜貨也減少百分之八以上、在入口方面、以金單位計值、飲食物及烟草增加百分之三四、製造品增加百分之七以上、雜貨增加百分之二五、惟原料及半製品則減少百分之八以上、

進口商品 本年上半期我國洋貨入口總額、以國幣計值、計五四五·四五五千元、較去年同期之五六九·八四九千元、減少百分之四·二八、在各種入口商品之中、以米穀爲額最巨、其次爲五金、再次爲棉花·木材·煤油·染料·顏料·化學產品·及製藥·砂糖·紙類、亦各值一千萬金單位以上、此外棉布·車輛·汽油·毛織物·柴油·魚介·海產、則各值五百萬金單位至一千萬金單位不等、

出口商品 去年上期我國出口商品、以皮貨爲最多、本年則桐油一躍而居第一位、次爲五金礦砂、再次爲皮貨、此外皮蛋及蛋產品·茶葉·花生、各值千萬元以上、生絲·棉紗·毛類·抽紗及綉花品·綢緞·及豬鬃各項、則各在五百萬元至千萬元之間、其他重要出口商品、則依次如腸衣·棉花·藥材·香料·牲畜·果實·菜蔬·於草·煤、均在數百萬元左右、此外有減無增者、爲茶葉·藥料·香料·果實·菜蔬·草帽·及草帽緶·豬鬃·蓆·及蛋·與蛋產品·等、大抵本年上期我國出口商品中、有減退者、實多於有增加者、

貿易國別 本年上期我國對各國貿易的增減、輸出方面、以意大利·德國·澳洲·美國·朝鮮·法國·等增加較巨、荷印·日本·印度·蘇俄·香港·英國·暹羅·安南·等、則都有減退、輸入方面、以對澳洲增加最鉅、其次對暹羅亦增、此外安南·日本·德國·等都有增無減、對美國·香港·英國·荷印·印度·蘇俄·法國·朝鮮·等則反見減少、

貿易埠別 本年上期、我國各埠對外貿易的消長、也是值得注意的、以本年上期與去年同期比較、在出口方面、青島·汕頭·漢口·南京·蕪湖·天津·廣州·九龍·拱北·蒙自·各埠、均有增加、上海·及秦皇島等埠、則見減少、入口方面、與去年同期比較、有增無減者、爲天津·青島·汕頭·拱北·梧州·漢口·寧波·有減無增者、爲上海·廣州·九龍·廈門·福州·江門·蒙自·南京·九江·蕪湖·烟台·秦皇島等、

趨勢歸納 綜上所述、我們對於本年上期我國對外貿易的趨勢、可以歸納爲下面幾點、㈠在貿易數值方面、無論出口或入口、本年上期較去年同期均有減落、不過衰落的程度、似已較以前爲緩和、又據我們研究的結果、本年出口的衰落、仍是由於出口物量的減退、而出口物量減退的原因、則與年來銀價高漲、滬市放長有重要的關係、至於入口數值的減落、則爲入口物價與入口物量雙方減少的結果、㈡本年上期因爲出口減落的程度、尙不及入口衰落之甚、所以入超額較上年同期減少、金銀出超減少、係政府限制白銀出口與獎勵白銀輸入的效果、由此可知本年上期我國以貴金屬抵補商品入超的趨勢、已大減少、㈢商品貿易、在入口方面、三項主要食糧米·麥·及麵粉、本年上期均較去年同期增加、這當然是由於去年災荒的結果、建築材料及生產工具、如機械·木材·五金、也較去年增加、這是年來我國經濟建設事業發展所致、惟棉花則大爲減退、此外其他消費品、則或增或減、大致與去年無分軒輊、在出口方面、桐油·五金·礦砂·花生·抽紗·綉花品·煤·腸衣·較去年增加、牲畜·烟草·維持原狀、其餘如棉紗·絲·茶·蛋產品·皮貨·毛類·綢緞·棉花·棉布·豬鬃·等·則均有減退、在貿易國別及埠別方面、雖亦有多少變動、可是大體還是與往年大致相同、

本館 昨收水災捐欵

昨日(十一月一日)本館經收水災捐欵、計陳德求君爲追薦其父母、祈墳塋安吉、並求冥福、捐大洋一百二十元、九江海關黃悔盦君三十元、汕頭陳鍾英等求生母目疾速愈、益壽延年、捐洋十二元、精武體育會晨曦團團員合捐十二元、鄧榮祖君二元、朝鮮錦生東號經手匯來朝鮮僑胞合捐日金九十三元、合國幣八十三元零五分、(計分錦生東日金八元、慶生成日金五元、湯民光君·德順和號、各捐日金四元、姜開五君·孫純還君·徐德三君·李義軒君各捐日金二元、姜仁寬君·衛德修君·楊瑞盛君·于志新君·譚燾泛君各捐日金一元、源興長·慶興順號·呂德昌君各捐日金三元、呂裕昌君·呂其宏君·梁鏡碕君·孫文齋君·賴家齊君·于瀛源君·孫丕藝君·高爾樓君·高紹鏈君·楊榮海君·趙琦芳君·徐鴻翰君各捐日金一元、志興東·同和永君·趙芳檸君·孫乃桐君·祁世選君·廣林東號·各捐日金三元、申純齋君·孫子玉君各捐日金一元、孫紹岐君·源生長號·新興長號·各捐日金二元、孫乃綬君·孫乃贊君·呂仁昌君·王宗璐君·祁世謨君·趙芳銘君·劉振衣君·鄭銘滿君·丁振有君·各捐日金一元、倪吉富君·王本祖君·侯振聲君·孫玉潔君·劉兆壽君·徐寶忠君各捐日金五角、共收大洋二百五十九元零五分、

市土地局 昨遷至楓林橋

本市土地局局長金里仁辭職、委由財政局局長蔡增基兼代後、蔡兼局長、以辦事便利、及市民接洽方便起見、呈准市政府、將土地局由市中心區、遷至楓林橋隔壁、即公用局原址、而將公用局遷至市中心區、茲悉兩局自昨日始、即開始遷移、今明日仍照常辦理遷移事宜、大概於下星期一、即可在新址正式開始辦公、

國外絲織品進口稅 市商會呈請加徵

上海市商會昨呈財政部、請加徵國外絲織品進口稅云、呈爲呈請事、案於本月三十一日、據電機絲織廠業同業公會·綢緞業同業公會、合詞函稱、查敝會等前函請貴會轉呈政府發還人造絲原料進口稅、以資救濟國外貿易一案、經奉財政部關字第七二一七一號批開、呈悉、查核減人造絲原料進口稅、與救濟國內蠶絲業有關、所請未便准行、仰即知照、此批等因、仰見政府救濟國產綢業、兼籌並顧、無微不至、惟查邇來本國絲織業狀況、因綢價慘跌、營業日趨凋疲、對外貿易、銷數幾絕、國內市場銷路亦減、一蹶不振之勢、日與俱增、考其原因、固屬多端、而外貨人造絲織品及交織品之進口激增、實爲重大打擊、其進口所以激增者則由於人造絲織品及其交織品進口稅率與人造絲原料進口稅、非特不能平衡、且較低減、故以製品來華傾銷、尤易收本輕利重之效、查人造絲原料稅進口之徵收、向係從量不從價、而人造絲織品及交織品稅進口之徵收、則從價不從量、查民國十九年人造絲進口稅、每擔抽稅五十八金單位、約合國幣一百二十元、當時人造絲價值、每擔約值國幣一百元、是以每擔所納之進口稅率爲值百抽六十、而人造絲織品及交織品進口稅、則爲值百抽八十、尙堪相衡、外貨之人絲織品、未能來華傾銷、現在人造絲進口徵稅、則已改爲每公斤徵一·二○金單位、約合國幣二元四角、而現在人造絲價值、則每公斤僅值九角左右、是以每公斤所納之進口稅率、竟高至值百抽二百五十、但人造絲織品及交織品進口稅率、仍未改動、故原料稅與製品稅、相差懸殊、外商莫不避重就輕、從中取巧、向之經營人造絲原料者、現均製爲織品、以廉價運進口、戕我國產絲織業之生命、敲吸骨髓、瀕危無窮、若復任其傾銷、不加制止、則影響所及、非特混亂市價、抑與國計民生、將有不堪設想、敝會等尤感痛受切膚、萬難緘默、相應函達貴會、懇請轉呈政府、迅賜改正稅率、明令海關加徵人造絲織品及交織品進口稅率、或將人絲原料進口稅額外減低、至少使原料與織物之進口稅率咸相平衡、庶免外綢大量進口、以維國綢之垂危生機、勉與外綢抗爭、挽回綢銷、以資救濟等語到會、查現行海關進口稅則、外國絲綢進口稅、無論其原料係蠶絲或人造絲、均從價以值百抽八十徵稅、但現時人造絲進口以從量徵稅之故、按照市價、竟達值百抽二百五十之鉅、因此外商變計、蒙以改製織品大量運入爲有利、我國織廠、轉因原料稅重、難與抗衡、揆諸重稅製成品、維護本國工廠之旨、適得其反、該兩公會所請將上項進口稅率、酌予修正、務使原料稅率、與織品稅率、達於均衡、實爲維護織廠要圖、理合據情呈請鈞部鑒核、俯准施行、實爲公便、

雜糧公會 勸告油廠先行復業

油廠表示須撤銷麩捐後開工

各地油餅廠運商、爲反對粵省徵收麩類附加捐、激成全體停業、罷運以來、迄已兩月、仍在繼續堅持中、本市雜糧公會、爲顧及農商與工人生計、特勸告各油廠先行復業、但油廠爲負担關係表示須撤消麩捐後、方再開工、否則決犧牲營業、茲經大公社記者探誌各情如次、

雜糧公會勸告復業 本市雜糧公會昨致函油廠公會勸告復業、原函云、逕啟者、查自粵省加徵麩類附捐、各地廠商運商停業停運以來、忽已一月有餘、此項附捐、現方由全國各地雜糧油餅業組織聯合會、一致力爭、務期撤消而後已、惟最近已爲黃豆出新之時、若油廠長此停業、則豆料滯銷、產地農民、將陷絕境、而經營豆料之運商、亦有生計斷絕之虞、即以各油廠言、恐工人生活、亦難維持、是於農工商三方面、均有不良之影響、敝會權衡得失、統籌諸劃、以爲麩類附捐、固當力爭撤消、而油廠停業、不妨變通辦理、爲顧念豆料產地農民·經運商人·及油廠工人·之生計起見、似可先行復業、爲此備函佈達、是否有當、尙希貴會參酌辦理爲荷、

油廠表示力爭麩捐 榨油廠業同業公會、接准大函、以現當黃豆出新之時、爲顧念產地農民·經運商人·及油廠工人·之生計起見、似可先行復業等由、准此、查本市各油廠所製豆餅花生餅之銷路、向以粵省爲大宗、自粵省加征附捐·國產餅與東北餅同一待遇、同等征費、勢難與之抗衡、粵省餅銷市場、將盡爲東北餅所奪、而無國產餅插足之餘地、若在附捐未撤消以前、先行復業、則所製豆餅、旣無銷路、勢必久儲起霉、多增損失、與其復業後損失更大、毋寧停業以力爭附捐之撤消也、相應函復、至祈察照爲荷、此致上海市雜糧油餅業同業公會、

電促各地代表蒞滬 全國油餅雜糧業聯合會、昨(東日)致電濟南·開封·徐州·蚌埠·青島·漢口·各地雜糧同業公會·請速派代表蒞滬、參加請願、原電云、全國雜糧油餅業爲一致力爭撤消粵省麩類附加農產特稅、各派代表來滬、於上月二十九日、舉行聯席會議、當經決定組織「全國雜糧油餅業請求撤消麩類附捐農產特稅聯合會」、推定委員、即日開始辦公、並定於本月八日聯合晉京、向五全大會請願、至希貴處迅即推派代表、於本月八日以前蒞滬、共策進行、並乞先期示知爲荷、

識教委會 舉行輔導視察會議

本市識字教育委員會、所辦各區市立識字學校第二屆業將二月、學生尙稱踴躍、近該會爲預防學生缺席起見、會於十月二十八日在市府召集全市公安分局所長、及各區辦事處主任、開談話會、當經決定下列各辦法、㈠由各公安分局所派一專員、負責處理識字教育事宜、並須抽選精幹之警士數人、隨同執行、㈡傳喚學生、由教員隨同警士前往、以便認識、其時間由教員會同洽定之、㈢學生是否在家、以戶籍冊暫否呈報遷移爲根據、以防謊報、㈣爲使公安局所[illegible]見、由各公安分局所預備簽到簿、交各識字學校教員保管、每週由各公安分局所派員至各識校視察一次、視察時即在簽到簿上簽名、以備考核、㈤各公安分局所與各區主任、每月至少須舉行談話會一次、㈥不識字民衆調查、爲求進一步正確起見、由各主任會同調查委員會辦理、或與公安局調查戶口時、協同一併辦理、此外並於十月三十日復在市府舉行視察會議、聞市府及該會各視察主任及視察員均出席、於視察時應注意之事項、如教學及管理方面、均有詳細討論、已條列分發矣、

黑籍同胞之無期徒刑

黑暗地獄之中，幸福消失，痛苦無窮，煙癮纏身，如受無期徒刑，吞雲吐霧，儼同飲鴆止渴，金錢化煙去，疾病隨癮來，面容黧黑，身軀瘦削，迨至慢性煙毒發作，一命嗚呼，言之痛心，光明世界之上，服用

戒煙良藥 **黑海星** 精神愉快，百病消失，照常辦公，無形戒煙，癮毒消盡，肌肉豐盈，天倫幸福，快活無比，

黑海星藥性王道，毫無副作用，功能宣導煙積，剷除毒根，打倒煙癮，潤腸滋陰，增多血液，增加飲食，精神煥發，照常辦公，不思再吸，安睡逸眠，無害腸胃，無礙便秘，夜無盜汗，身不發熱，煙癮斷絕，判若兩人，功效神奇，一試便知，如無應驗，原銀奉還，每盒服六天大洋一元二角。每打減售十二元。試服盒服三天半價六角。每打減售六元。外埠函購寄費加一。

▲招請各埠特約經理利益優厚備有詳章函索即寄

上海三馬路口大新街二四八號 **華安大藥房總經理**

分行 香港 廣東 汕頭 南寧 梧州 廈門 星洲 曼谷

飛機謎精奬諸君公鑒

本公司所舉行之飛機謎猜奬其謎底早經於十月十九、二十兩日申新兩報揭曉、茲以所收猜謎劵業已全部核對完竣、除另具通知書送達外、合將中奬諸君台銜公佈如下

頭奬(猜中六機到達次序完全相同者)共六十一人照章平均分派各得奬金洋十六元三角九分

周曼青 宿州濉溪口同慶昌
蔡晉非 周浦鎮椿樹街曹家弄
趙景樑 杭州三元坊四十七號
葛永生 九江美昌公司轉
茅梁 上海浙江路廣東機廠
周覺天 江西南昌江西省財政廳
陳保 杭州中國農工銀行
吳龍英 浦東沈家弄東首陳家宅十五號
姚紹其 杭州六克巷六號
褚龍噓 上海勞勃生路一四○二號
徐敬如 上海周家嘴路東漢璧禮路口一四六號
陳瀛洲 上海新閘路四六八號
胡廷楨 杭州忠清大馬路三十九號
潘棐林 上海韜朋路一百廿三號
張文 上海南市大吉路三多里十七號
尚軒 南翔市大街四十九號
華棠民 南京北門橋魚市大街廿三號
華棠民 南京城北魚市大街廿三號
丁道實 浦東居家橋六十七號
虞怡實 上海五馬路洋襪廠總號
舒杏元 上海東熙華德路兆豐路口同康號
高午東 永嘉
趙良玉 上海北浙江路一○二三弄五號
吳啟珠 江灣新市路一○四號
陸本盛 南京城北魚市街廿三號
周亮超 上海橫濱路五五號潘園
王百千 上海山西路七十三至五號
雷磐 上海廣西路永祥春
史濟坤 上海斜橋徽寧路一心牙刷廠
元豐 上海老垃圾橋延吉里十九號
李振宇 上海老垃圾橋延吉里十九號
劉維藩 上海霞飛路申江醫院
阮伯鈞 奉賢縣三官塘鎮北市
廣文壽 吳淞鎮錦泰街廿一號
樂同一 上海公館馬路一八七號
許華 奉賢胡家橋懋興典
陳懷卿 上海海寧路保安里八十八號
陳懷卿 同上
姜長海 六合南門外德太昌
陳青 上海土山灣潘家宅廿九號
張明侃 上海江灣路上海法學院
郭華 上海閘北水電路八三七號
馬協昌 松江
福華 上海南成都路九十九號
蔡峯 上海康腦脫路十一號
王子仁 上海雲南路卅二號
汪覺廷 上海博物院路一三一號
鄭熙強 上海愛文義路一四九七號
蔡華 上海康腦脫路十三號
曹昌廷 上海新閘橋路口
僉丙松 上海平涼路隆仁里恒豐綢廠
趙效賢 上海卡德路二三一號
市音電台 上海卡德路二三一號
王汝耀 上海卡德路二三一號
民立商店 上海中華路文廟路口
M.O. [illegible]
郭光 上海施高塔路大陸新邨五十五號
姚學三 上海東西華德路六百五十號
大發祥 上海愛文義路二號
張塔成 睢寧南關鴻昌祥轉
陳九皋 上海小南門八十五號

二奬(猜中四機到達次序相同者)共六十五人照章平均分派各得奬金洋十五元三角九分

黃光煥 江西豐城德昌綢號
張文 上海南市大吉路三多里十七號
周曼青 宿州濉溪口同慶昌
程慈 上海城內[illegible]錦路一九十九號
薛傑 上海南市喬家路一七六號
高木東 永嘉
潘秦林 上海韜朋路中市一二三號
汪偉英 上海白利南路三號[illegible]機廠
華樂民 南京北門橋魚市大街廿三號
趙良玉 上海北浙江路一○二三弄五號
陳長松 上海北京路清遠里五十一號永茂號
王惠芳 上海狄思威路天同路七十三號
李乃禮 上海華成路同祝里
莊開奎 南京城北魚市街廿三號
王惠芬 句容城內小南門內雲龍岡
雲棟 杭州三元路于天順
葛永生 九江美昌公司
蔡晉非 周浦鎮椿樹街曹家弄
茅梁 上海浙江路廣東機廠
吳龍英 浦東沈家弄東首陳家宅十五號
周覺天 江西南昌江西省財政廳
姚紹其 杭州六克巷六號
陳光華 瓊州海口水巷口恒豐泰陳宗文轉
陳保 杭州中國農工銀行
徐敬如 上海周家嘴路東漢璧禮路口一四六號
褚龍噓 上海勞勃生路一四○二號
張鶴年 上海八仙橋永和祥
何有福 上海新嘉路裕源里十三號
閻人龍 上海烏鎮路橋北康倫路冶煤號
張傑 上海曹家渡賓程里二十號
徐幼達 上海新閘路三百三十號
袁志宏 上海小南門九號
陶六富 上海新北門元龍里八號華盛廠
雷磐 上海廣西路永祥春
史濟坤 上海斜橋徽寧路一心牙刷廠
元豐 上海老垃圾橋延吉里十九號
李振宇 同上
劉維藩 上海霞飛路申江醫院
阮伯鈞 奉賢縣三官塘鎮北市
廣文壽 吳淞鎮錦泰街廿一號
樂同一 上海公館馬路一八七號
許華 奉賢胡家橋懋興典
陳懷卿 上海海寧路保安里八十八號
姜長海 六合南門外德太昌
陳青 上海土山灣潘家宅廿九號
福華 上海南成都路九十九號
張明侃 上海江灣路上海法學院
郭華 上海閘北水電路八三七號
馬協昌 松江
蔡峯 上海康腦脫路十一號
王子仁 上海雲南路卅二號
汪覺廷 上海博物院路一三一號
梁元敬 上海三馬路廣昇祥
鄭熙強 上海愛文義路一四九七號
蔡華 上海康腦脫路十三號
曹昌廷 上海新閘橋路口
僉丙松 上海平涼路隆仁里恒豐綢廠
市音電台 上海卡德路二三一號
王汝耀 同上
民立商店 上海中華路文廟路口
L.S. 上海滬濱學校
郭光 上海施高塔路大陸新邨五十五號
姚學三 上海東西華德路六百五十號
大發祥 上海愛文義路二號
張塔成 睢寧南關鴻昌祥轉

三奬(猜中三機到達次序相同者)共二百二十一人照章各得奬品值洋一元

廣和富 上海中山路大夏大學
雷磐 上海廣西路永祥春（四名）
史濟坤 上海斜橋徽寧路一心牙刷廠（四名）
元豐 上海老垃圾橋延吉里十九號（四名）
李振瀛 上海老垃圾橋延吉里十九號
李振瀛 同上
童丙生 上海華德路四百三十九號
李振瀛 同上
李振宇 同上（四名）
華特生 常熟東河五十二號蘇登照片社
劉古鵬 江蘇阜寧大市口龍璣車行
汪傑生 上海三馬路月中桂
劉維藩 上海霞飛路申江醫院
劉維藩 同上（三名）
汪揩雲 柘林懋興代步
汪揩雲 同上
何明華 北平琉璃廠一○九號
阮伯鈞 奉賢縣三官塘鎮北市
阮伯鈞 同上（三名）
廣純興 吳淞鎮錦泰街廿一號
樂所一 上海公館馬路一八七號
許華 奉賢胡家橋懋興典（二名）
陳懷卿 上海海寧路保安里八十八號
陳懷卿 同上（三名）
陳青 上海土山灣潘家宅念九號
陳青 同上（三名）
姜長海 六合南門外德太昌（四名）
福華 上海南成都路九十九號（四名）
張明侃 上海江灣路上海法學院
張明侃 同上（三名）
郭華 上海閘北水電路八三七號（四名）
王一心 松江城內中山路二三八號
廣文堯 吳淞鎮錦泰街廿一號
廣美英 吳淞鎮錦泰街廿一號
廣綏周 吳淞鎮錦泰街廿一號
樂同一 上海公館馬路一八七號（三名）
胡栢安 上海北河南路一三一號榮昌盛
馬協昌 松江（四名）
蔡峯 上海康腦脫路十一號（二名）
王子仁 上海雲南路卅二號（四名）
汪覺廷 上海博物院路一三一號（四名）
梁元敬 上海三馬路廣昇祥（四名）
鄭熙強 上海愛文義路一四九七號（四名）
蔡華 上海康腦脫路十三號（四名）
曹昌廷 上海英租界新閘橋路口（四名）
僉丙松 上海平涼路隆仁里恒豐綢廠（四名）
王汝耀 上海卡德路二三一號（四名）
市音 上海卡德路二三一號（四名）
民立商店 上海中華路
民立商店 上海中華路（三名）
M.M. 上海滬濱學校
M.N. 上海滬濱學校新閘路三五三弄八七號
L.T. 上海滬濱學校新閘路三五三弄八七號
L.U. 上海滬濱學校新閘路三五三弄八七號
郭光 上海施高塔路大陸新邨五十五號（二名）
郭光 同上（二名）
姚學三 上海東西華德路六百五十號（二名）
姚學三 同上（二名）
大發祥 上海愛文義路二號（四名）
查梓樑 上海愛文義路二號（二名）
杭步雲 上海閘北大統路三介福里三號
陳國統 開封自由路[illegible]
王興剛 上海西門路[illegible]
張培成 睢寧南關鴻昌祥
陳光稽 睢寧南關鴻昌祥
張培鑫 睢寧南關鴻昌祥（二名）
鶴年 上海北海路榮昌里四號
余田諫 江西豐城德昌綢號
黃光煥 江西豐城德昌綢號
張文 上海南市大吉路三多里十七號（四名）
張吉生 浦東祝家橋[illegible]
嚴靜蘭 鎮江省立助產學校
周曼青 宿州濉溪口同慶昌（二名）
周曼青 宿州濉溪口同慶昌（二名）
蔡晉非 周浦鎮椿樹街曹家弄（四名）
茅梁 上海浙江路廣東機廠（四名）
趙映生 杭州柳翠井巷
趙景勝 杭州柳翠井巷
趙宇 杭州三元路于天順
雲棟 杭州三元路于天順
葛永生 九江美昌公司（四名）
張保中 上海山西路[illegible]
丁雪明 上海南市[illegible]
陳佩貞 汕頭同益二巷[illegible]
PCSL 蘇州斜塘鎮[illegible]
公董德 上海[illegible]
戴文芳 南[illegible]
謝友文 南[illegible]
金鶴 上海[illegible]
丁一厂 南[illegible]
陳開鴻 鎮[illegible]
蘇浩才 浦[illegible]
謝友文 南[illegible]
鳩本盛 南[illegible]
徐定華 上海[illegible]
黃文明 上海楊樹浦[illegible]
桂達 周浦大街恒昌海味號
姚紹其 杭州六克巷六號（四名）
陳雲生 浙江天台城內梅孔記綢緞莊
高中東 永嘉
高西東 永嘉
高成東 永嘉
高家東 永嘉
徐逸民 上海新閘路五百九十八號
潘棠林 上海韜朋路中市一百念三號（四名）
劉允明 上海[illegible]路公益里一百八十二號
李一鶴 上海五馬路恒德里[illegible]
包雙發 上海[illegible]
趙良玉 上海北浙江路一○二三弄五號（四名）
周覺天 江西南昌江西省財政廳
周覺天 同上（三名）
陳保 杭州中國農工銀行
陳保 同上（三名）
徐敬如 上海周家嘴路東漢璧禮路口一四六號
徐敬如 同上（三名）
吳龍英 浦東沈家弄東首陳家宅十五號
吳龍英 同上（二名）
褚龍噓 上海勞勃生路一四○二號（四名）
朱兆賢 上海中國福新煙公司

上列中奬諸君本埠者請于廿四年十一月四日起至同月卅日止過期無效攜帶通知書及圖章親至本公司領取奬金或奬品其在外埠諸君亦希于上開日期內在通知書上簽名蓋章附足回件掛號郵資寄回本公司以便將應得奬金或奬品郵奉如托親友前來代領亦可此佈

裕華化學工業股份有限公司 上海寧波路二十號

Veramon Schering
凡拉蒙
立止一切疼痛
經來疼痛請服凡拉蒙
各大藥房均有出售

繼續不斷的進步
證以過去的成績
今年更勝舊年
生生日曆
設非完美 那能普及全國
大量生產 貨價特廉
準備二百萬歡迎訂送
上海生生美術公司
北福建路天潼路電話四三五六一
南京路德裕里電話九〇五五六
電報掛號七一八五
精美樣本函索即寄

安全　舒適　迅速　便宜
請坐本公司三發動機飛機至
南京—鄭州—西安
漢中—成都—蘭州
（以上當日到達）
北平—寧夏—包頭
（以上次日到達）
詳情請詢
歐亞航空公司
仁記路七九號　上海　電話15780
載客　郵運　寄貨

全浙公會電浙省府 請取銷保衛團戶捐

全浙公會昨電浙江省政府、請取銷保衛團戶捐、以減輕民衆負担、原文云、竊查浙省征收保衛團戶捐、前經財政部以保衛團戶捐應爲房捐性質、不宜按戶編派、流爲攤派之弊、此項戶捐、自應併入房捐辦理、咨請鈞府糾正有案、而鈞府仍以各戶所還產額之多寡、爲分別課捐之標準、既未喩中央政府所以恤民艱培國本之至意、而保衛團經費之經理與編練指揮諸事之由保統一於區、由區統一於省、而以各縣自由抽捐民衆之負擔無窮、而確實用於團隊者有限、且以各縣土地之肥瘠、物產之厚薄、人民之貧富稅收之多寡匪惟之輕重、彼此不同、經費籌措、仍復困難、緩急支配、亦復不易、爲斟酌經濟處、適合經濟之途、用以收核實節約之宏效、日以切實廢除一切就地不合法之苛細雜捐、減輕民衆負擔起見、故特咨爲長有此各省保安制度、改進大綱、訓令之頒發、各省政府尤應本此意旨、切實奉行、以不背蔣委員長昭蘇民困之本旨爲依歸、況本省二十二年九月間、財政廳保安處簽呈辦法十二條、經鈞府呈奉蔣委員長稱電、並將辦法中田畝捐一項、明令不得增加有案、更不應避名存實、仍以田畝爲課捐之標準、借戶捐爲變相之畝捐、以違背蔣委員長改進之盛意、且查海寧縣保衛團經費、仍由就地將原有捐數充支外、又復另按糧額帶徵每元一角五分、作爲戶捐解省、是於原有保衛團捐而外、更爲無償之額外負擔、變相加賦、既爲民力所不勝、更何以示國家之大信、各縣縣長、或藉保衛團之編練指揮、既集中於省、不能收就地捍衛之實效、因復別立名目、另闢新稅、如龍泉縣之編練壯丁大隊、竟欲每畝加征八角之巨、雖經鈞府顧念民艱、尚在審愼、未遽核准、但恐各縣之藉此而起者、恐未有已、黃台之瓜、何堪再摘、敝會經會員大會議決、爲顧全政信、濟民困起見、爲此呈請鈞府乞本中央政府與蔣委員長減輕民衆負擔之旨、將有所保衛團戶捐併入房捐辦理、而商民家非富有、原不爲盜匪所覬覦、本無辦團保衛之必要、自屬不在負擔之列、理應免予征收、其從前各地原有保衛團各項捐稅、除住戶捐商舖捐外、悉應予以廢止、以樹政信而紓民艱、至深公感、全浙公會叩、

市商會解釋 租約房票貼花辦法

上海市商會爲解釋租約房票貼花辦法、函復五豐公司云、本月三十一日、接閱來片具悉、印花稅法第十六條第十款租賃單據契約、訂明每件貼二分、用簿摺收租者、每件每年貼印花兩角、每件租賃金額、未滿十元者免貼、故依照上述規定、㈠租約每件貼二分、不滿十元者免貼、㈡收租不用簿摺而用房票、即係該款所謂之租賃單據、亦每件貼二分、不滿十元者免貼、㈢租房時中人保人皆於租約之內並署、並無所謂獨立保單、來片所稱保單、究指何種、希查復、

交部批商船駕駛員總會 海事公斷機關即成立

海事爭議處理章程 已送立法院審議中

本埠中國商船駕駛員總會、前經具呈交通部、轉咨司法院、通令各級法院、在海事法庭未成立以前、審理船舶案件、應邀請海事專家會同研詢等情去後、茲已奉交通部第二六九九號批云、呈悉、查設立海事法庭一案、前經行政院第一六二次會議議決、設立海事公斷機關、當由本部會同司法行政部海軍部、商訂海事爭議處理委員會章程、呈准行政院、咨送立法院審議、不久即可通過、公布施行、所請應毋庸議、仰即知照、此批、

日電通社 經濟考察團昨抵滬

今日謁吳市長 五日赴杭遊覽

日本電通社所主辦之經濟考察團一行十四人、業於昨日下午六時三十分、由京經蘇抵滬、在北車站下車後、即投赴豐陽館休息、擬在滬勾留七日、藉以視察本市情形、並定五日赴杭州、遊覽名勝、定七日乘坐上海丸返國、茲將各情分誌如次、

過蘇抵滬 該視察團、爲日本電通社紀念該社創立三十五週紀念、聯合東京·大阪·名古屋·等地人士而組織、於上月初由日來華、先赴青島·濟南·天津·北平·太原·大同·張家口·石家莊·漢口·南京·等地視察、沿途分謁各地當局、於二十九日抵京後、並會分謁中央當局、依照預定行程、於三十一日晚、乘坐夜快車出京赴蘇州、當於昨晨五時零五分、抵達蘇站、下車、即赴盤門日旅社休息、並應駐蘇日領事歡宴、繼即暢遊蘇邑諸名勝、下午四時二十七分、乘車離蘇來滬、於六時三十五分、到達上海、市政府專員王長春及日總領事館方面、均派員到站歡迎、下車後、即赴預定之豐陽旅社休息、

連日酬酢 該團預定今晨分謁上海市長吳鐵城·有吉大使·石射總領事·荒木陸戰隊司令·並參觀市中心區建設、晚應吳市長宴於杏花樓、三日正午、吳市長在海格路私邸、舉行歡迎會、四日上午、自由行動、午應日本上海日報社社長波多博宴、三時、岩井領事開演講會、晚、石射總領事在西摩路官邸歡宴、五日晨、由市政府專員王長春等、陪同乘坐早快車赴杭、遊覽六橋三竺勝景·並應杭日領宴、翌晨、離杭返滬、晚、應日本電通社歡宴、於六三花園、七日晨九時、乘日輪上海丸啟程返國、

團員名單 該團一行共十四人、計東京五人、廣田喜一·上田良一·鈴井正基·鈴木宇一·三島海雲·大阪四人、江崎利一·目崎憲司·福井達郎·間中網彥·名古屋二人、荒川長太郎·黑由忠讓·尙有電通社理事神子島梧郎·營業部奧平稔·寫眞部任田暎介等、（中央社）

發聲明書 昨電通社上海支局代表考察團發表一日文之聲明書、茲譯誌如下云、「日本電報通訊社、創立三十五周年紀念事業、所發起之中華民國經濟視察團一行十四名、十月七日、自東京出發、由神戶經海道、於本月十一日、在青島登岸、赴濟南赴平津更歷訪張家口·大同·太原·石家莊·後、南下視察漢口·武昌·南京·蘇州·於今日得抵上海、經此約一月之視察、蒙各地中日兩國官民之熱誠歡迎、且於視察上供以多大之便利、實一行所深感激者也、由來中日兩國因維持東洋和平、及發揚東亞文化、立於互相協力之使命下、同文同種、固不待言、即以諸關係言之、古來尤在密接之地位、而爲貫徹此使命、於經濟上、行將使互相扶助之關係濃厚化、圖經濟結合、謀東亞經濟獨自之伸張、似屬必要之企圖、本視察團之加盟者、在日係製造日常生活之必需品、且爲直接販賣於市場者、對於中國經濟界之動靜、日常尤所關心、今日抵中國經濟活動之中樞、中日貿易中心港之上海、實際得視察之機會、乃吾等之頗爲欣幸者、深願將教誨所得、持返故國、於進行中日兩國經濟緊密化之使命、獲一臂之貢獻、值茲我國經濟視察團來滬之際、敢陳微詞、並冀中日雙方官民各位之支援、是所至盼」、（新聲社）

蔣作賓今晨到滬

我國駐日大使蔣作賓氏、前日乘昌興公司亞洲皇后號輪、離日歸國、定於今晨黎明到滬、停泊於浦東公和祥碼頭、八時半渡江、由新關碼頭登岸、蔣氏一俟到滬之後、當日即將入京、出席六中全會、

中央銀行 川兌換券全國通行

該行再發出公告

中央銀行前發四川地名十元五元一元兌換券、及一角二角輔幣兌換券、係與該行全國通行之兌換券同樣行使、早經該行重慶分行登報公告、茲以川省以外各界人士對於前次公告或未寓目、尙不明瞭、昨該行特再公告聲明云、

黃紹雄離杭赴京

中委兼浙江省政府主席黃紹雄氏、昨日離杭入京、出席六中全會、據黃宅息、黃氏係由杭乘坐汽車、循京杭國道、直駛南京、並未來滬云、

盧作孚仍謙辭川建廳長

新任四川省政府建設廳長盧作孚、業於日前由京抵滬、中央社記者一日晨往訪盧氏於民生實業公司、據談、本人棲身實業界、歷有年數、頗感到相當興趣、雅不願棄商從政、故對於政府委任川省建設廳長重任、仍盼另選賢能、本人當視力之所及、從旁貢獻建設川省意見、至於萬縣以上長江中灘礁、現正在繼續打掃中、俟入川水道、日臻便利、盧氏繼謂、本人已定下星期內入川、晉謁川省政府主席劉湘、商議建設廳長繼任人選問題云、

大滬銀行 昨日發還活期存款

清算處在愛多亞路一二三號 餘仍依照上次公告按期發還

大滬商業儲蓄銀行、自十月十一日宣告停業後、即經決定分期發還存款、其第一次應發還之活期存款、（即甲種活期存款）乙種活期儲蓄·定活兩便儲蓄及禮券）定於昨日起先行發還、特由辦理該行清算事宜之董俞律師·陸家鼐律師·戴景槐律師·徐永祚會計師·等、聯合公告云、本律師本會計師等、受上開銀行委託代表辦理清算事宜、業經登報公告、並辦理在案、茲照上次公告、准於本年十一月一日起、先行發還活期存款、（即甲種活期存款·乙種活期儲蓄定活兩便儲蓄及禮券）希各該存戶、屆期攜同憑證、（即解銀簿支票簿及存摺禮券等）及印鑑、至愛多亞路一二三號徐會計師事務所內本清算處繳銷憑證、領取存款、以清手續、至於他種存款、仍當依照上次公告、按期發還、如非活期存戶、幸勿徒勞往返、合併聲明、董律師事務所上海福州路八九號、電話一四三六八、陸律師事務所上海梅白格路二九五弄五二號、電話三三三六六、戴律師事務所上海白克路四三四弄一一號電話三四〇〇一、徐會計師事務所上海愛多亞路一二三號、電話八二〇六六、

納稅會又屆選舉期 開始調查納稅人資格

公共租界納稅華人會、爲調查納稅人資格、昨發通告云、案查本會每年選舉一次、茲值第十五屆選舉之期、會員之納稅資格及住址等、或有變更、用特根據上屆會員名冊、分別派員調查改正及增減外、難免尙有遺漏、合行登報公告、凡居住公共租界以內、在五年以上、而有㈠所執產業地價在七百元以上者、㈡每年付房租在七百元以上而付捐者、㈢每年付房地捐在十四元以上者、」希於十二月十日以前、來會塡寫調查表、具名蓋章、如係公司或商店之代表、並須加蓋團體或公司或商店之圖章、以便編入選舉名冊、事關選舉權利、幸勿放棄、特此公告、諸希公鑒、民國二十四年十一月一日、又分函會員云、逕啓者、本會爲租界納稅人所組織、每年改選代表一次、即由代表互選執行委員二十七人、執行會務、並選舉華董華委員、參加工部局行政、茲値第十五屆選舉之期、會員資格、或有變更、理應調查、用特派員檢同資格調查表、及說明書各一份、送請察閱、即希按照表內各項詳細塡註、蓋章交下、以便編入選舉名冊、事關納稅人選舉權利、務希注意、萬勿放棄、是所至盼、專此順頌台綏、上海租界納稅華人會啟、

上海縣屬 契稅減徵又展限

上海縣政府茲奉省令、以田房契稅率、減征實六典三、先後展限、至本年十月底止、本應照實九典六稅率征收、不再展限、惟本年蘇北各縣黃水爲患、其他各縣秋收亦不甚豐稔、倘不繼續展限減征、勢必力有未逮、裹足不前、轉非裕稅恤民之道、今從本年十一月份起、至明年一月底止、再行展限三個月、仍按實六典三徵收附稅、不得超過正稅之半、以輕負擔等因、縣府奉令後、於昨布告民衆、將以前未稅之契、趁此展限減徵期內、悉數投稅、毋再自誤、

縣土地糾紛開會公斷

上海縣土地局公斷委員會、自經組織成立後、於昨舉行第二次會議、主席金延濤、當即討論議決土地糾紛案三起、均予調查再核、又爲便利民衆聲請異議及提狀起見、由會照議定訴訟格式印售云、

國貨團體代表今晚晉京 請願頒布工業法規

要求六中會飭立法院擬訂

本市中華國貨維持會·市民提倡國貨會·國貨工廠聯合會·機製國貨工廠聯合會·等四團體、爲要求中央頒行工業法規、暨國貨團體組織單行法規、曾經數度會議、擬具辦法、並經決定每一團體推出代表二人、赴京向六中全會請願、要求大會轉飭立法院頒行法規、俾咨遵循、茲悉各代表以大會業於昨日開幕、現定今晚乘夜快車入京請願、

電訊局昨日實行 國際收報付費新辦法

二十二年試行之辦法廢止

交通部爲促進國際電報業務、並便利公衆通信起見、特訂定國際收報付費電報新辦法、令由本埠國際電訊局定期實行、該局長溫毓慶奉令後、當即轉飭國際電台、及水綫電報收發處、遵照法令於今日起實行、所有二十二年三月一日起實行之國際電報收報人付費辦法、亦於今日起同時廢止、

交通部訓令所屬 工作人員應有禮貌

上海電報局、昨奉交通部訓令、內開、查本部所屬各項國營機關工作人員、日常與中外人士交接、務須謙和誠懇、具有禮貌、迭經去年三月九日六月十二日以一一九三號·二一九一零號·訓令飭遵各在案、年餘以來、據視察所及、與各方報告、各局所人員猶間有傲岸疏慢、予人難堪之事、並有既經告誡、下令查究、而各該局所主管人員殉情蒙蔽、含混具復者、似此積習難除、估過不悛、三令五申、亟之藐藐、殊堪痛恨、本部年來對於各項主管事業、整理推展、已有端緒、法度規章、漸臻完備、而營業狀況、亦日見發達、徒以工作人員、對待各方人士、猶間有缺乏之禮貌、致爲社會所詬病、害羣妨紀、亟宜嚴予糾正、爲此重申令飭各局所人員、應各自猛省、有則改之、無則加勉、倘猶有前項情事、定當嚴懲不貸、各局所主管人員、如有殉情蒙蔽、并予同樣之處分、除分令外、合行令仰該局轉飭所屬全體工作人員凛遵、毋忽、切切、此令、

文廟區推行新運計劃 業經開始勸導實行

公安局派員率領勸導隊 挨戶勸導商店住戶遵行

市公安局自擬定新運實驗區計劃及文廟區市民實踐新生活計畫、業於前日公佈、各情業誌前訊、茲悉文廟區推行新運計畫、業於前日（三十日）實行、由市公安局將警察區逐日派員數人分別前往文廟區、領導該區新運勞動服務團（即勸導隊）挨戶勸導商店住戶實行、積極工作、業已數日、勸導執行、不稍懈怠、工作主要目標、爲使該區市民俱能依照該局頒布之實踐新生活辦法、逐項身體力行、俾推行新運、不致成爲紙上空談、勸導後有不遵行者、即加以警告、屢經告誡、仍頑抗不遵者、則依違警罰法予以處罰、

招商局 船員扣賑已解決

先扣月薪四分之一 下月再扣四分之一

國民社云、國營招商局全體船員、因扣薪助賑問題、致引起全體船員之誤會、乃經本市輪機駕駛兩工會函請該局、願將各人歷年所得之雙薪存款、一次扣給薪金半個月、茲因十月底已過、該局發薪扣振在即、乃由輪機會代表馮玉明、會同該局職工會代表尤質君·鄭緒良·等代表全體船員職工、於昨晨面見劉鴻生、要求將雙薪提出半月薪金爲振款、免使各船員職工經濟上發生影響、劉鴻生對三代表面加勸導、謂扣薪助振、部會所定、本局未便違反辦法、至雙薪存款、本人可負責籌出現金一部、再呈部核准、發給各人、如此辦理、與各人之生活經濟、絕無妨礙、現先扣月薪四分之一、下月再扣四分之一、一場糾紛始告解決云、

雜糧交易所 昨日開拍芝蔴

顧馨一等發起芝蔴標準買賣

申時社云、我國芝蔴、產於河南·湖北·江蘇·山東·江西·等省、爲對外貿易主要出口土貨、本年上半年中、芝蔴出口尤爲活躍、現各地新芝蔴運滬、均隨到隨銷、外銷亦頗暢達、本市雜糧油餅交易所理事長顧馨一等、發起標準芝蔴買賣、業經交易所及經紀人公會聯席會議議決、定昨日起開拍云、

受金價影響 絲邊電珠兩業加價

呢絨等進口貨均須現金出貨 絲茶等出口貨則均大量收買

日來因金價飛漲、以致進口貨品價格、亦隨之增價、絲邊·電珠·兩業、特通告加價、茲分誌如下、

絲邊業 本市絲邊業同業公會、近以受金貴銀賤影響、致人造絲價格猛漲、原有舊價、殊難維持、特通告定十一月一日起、加價十分之一、其通告云、敬啓者、近以金貴銀賤之影響、原料高漲無已、若再暫價照舊、勢難維持、爰特集議公決、自十一月一日起、各貨加價十分之一、稍維血本、以資補救、伏希各寶號鑒原爲幸、

電珠業 電珠廠同業、亦通告漲價一成、原文云、敬啓者、敝廠等製造電珠、年來外受市面不景之影響、內因同業競爭之結果、以致售價步跌、痛苦實深、近年又逢原料缺乏、價目飛漲、成本又見增高、售價仍然如舊、況購進原料、均需現款、而批發電珠、多屬放帳、痛苦情形、較前尤甚、敝廠等雖勉强支持、已覺險象環呈、若不急謀補救、將後更不堪設想、爰特聚集全滬同業、討論善後辦法、茲經一致議決、各條如後、希本外埠顧客鑒而諒之爲幸、㈠自本年十一月一日起、售價一律提漲一成、㈡售出各貨概不掉換、㈢每逢月底收帳、欠款須照數付清、以資周轉、支票以十天爲限、

進出口 歐美各國洋商進口業、以外滙升縮不定、故如顏料商等、已於上月起停止定貨、並須現款出貨、他如呢絨機器紡織雜貨等業貨品、亦均須現金出貨、出口商以金價關係、亦均大量購買、日來茶絲蛋各貨、銷路均旺、價亦隨之飛漲、

市動物園 舉行金魚展覽會

滬南大木橋路蔡家宅金魚樂園、爲本埠新創園中之巨擘、搜羅名種、精益求精、市動物園特許假座陳列、將於十一月三日舉行、異品中有鶴頂紅·大望天龍·紫堆玉·白堆玉·反腮·水泡眼·電燈泡眼·絨球·獅頭·等、更有大珍珠魚一種、珠粒飽滿、尤爲罕覯、

中華 職校學生實習商事

今日在商務書館任臨時店員

生產教育、近爲各方所注重、竭力提倡、但職校商科學生、往往苦無實習機會、現商務印書館上海發行所、爲謀增進上海市各中等學校商科學生之實習機會、特規定自十一月份起、每逢星期六以發行所本版書店堂爲各校商科學生實習之所、以該館本版書籍爲範圍、今日（十一月二日）由中華職業學校商科學生組織學生實習團、參加實習、本日全日之門市營業、概由參加實習學生承接、各項服務、亦均由實習學生自動工作、該館原有職員、退居指導地位、另由學習生實習團推舉正副主任各一人、主持一切、並派營業員·招待員·巡視·若干人、分任各職、開商科學生實習之新途徑、裨益生產教育、當匪淺鮮、並聞下星期六（十一月九日）已定爲市商會商業學校學生實習、其他尙有光華大學附中·清心中學·上海中學·新寰職業中學·等、均已約定期日、又該館所訂辦法、學生實習團方面、應於期前在校開一準備會議、由該館派員到會指導、並將各種手續及應行注意事項、預爲詳細說明、如有必要、並得於期前先行到館一觀一次、實習後在校再開一次討論會、仍由該館派員出席解釋、關於學生於實習時所感受之各項疑難問題、辦法極爲完美妥善、該館與學校實習團兩方均竭誠歡迎各界前往參觀、並加指教、

雙鹿堂主人惠存
救世真丹
中華全國理教聯合會主席張一塵贈書（印：張一塵）

鴉片，紅丸，白麵，及一切烈性毒物！
◉新癮一料戒絕，宿癮兩料斷癮。
含極富之尅癮劑寓戒於補，
全國理教聯合會主席張一塵先生嘉許，
服此戒煙，精神煥發，儘可照常辦公，

本堂於遜淸宣統元年，發行（救世眞丹），迄今二十八年，戒絕（鴉片）（紅丸）（白麵）及一切烈性毒癮，數萬餘人，先後接到戒絕者謝函，盈箱滿篋，不可勝數，蒙山西禁煙機關，採爲標準戒烟品，王道穩妥，實爲苦海之慈航，新癮一料戒絕，即多年宿癮，屢戒不成者，服食此丹，至多兩料，保證斷癮，且精神煥發，儘可照常辦公，一面吸煙，一面服藥，煙癮自然消滅，直至癮盡，而終身不吸矣。本品原料中，含强有力之尅癮劑，及補血保腎諸補劑，服後體內立增抵抗力量，以發揮其尅癮滅毒之威能，蓋補血以助中氣，保腎以固元氣，氣血兩旺，抵抗力自增，煙癮亦被征服，非但如期戒絕，且一切宿疾，可同時斷根，轉弱爲强，所以爲現行戒煙品之最安全而王道者，蛋黃素之戒煙，利用其補力，本品除具蛋黃素同等之功效外，又有强大之尅癮專藥，君臣相配，處處顧到，絕無絲毫毒質，可稱盡善盡美，蒙全國理教聯合會主席張一塵先生，數度研究，結果則個個戒絕，證明無毒，時在去年春初，適値本堂移滬發行，一塵先生乃竭力提倡，採購大批，爲理教會黑籍同志戒煙者服食，脫離苦海，百不失一，値此禁令森嚴，限期戒絕之時，一塵先生復介紹全國各地理教公所，代爲勸服，俾得人人可購，嘉惠黑籍，一片婆心，殊可欽佩也。查理教會，以戒除煙酒爲唯一之信條，其拒毒精神，茲爲中外所欽敬，該會所設之戒煙公所，遍及全國各城鎭，平時所採戒煙方法，與選購藥品，素爲審愼，今蒙一塵主席，傾心採用本品，爲教友造福，可見本品之效力與信用矣，本堂向設北平，鑒於南方煙毒之橫流，有志戒煙者，每向本堂函購，諸多周折，爲便利就近採購起見，故於二十三年秋，移滬發行，特此聲明，今後全國祇有滬局一家，別處並無分支；

◉招請各埠經理◉外埠函購郵票通用寄費加一◉價目每料大洋一元五角每打大洋十五元
◉上海三馬路綢業銀行隔壁北平雙鹿堂藥行

SKF 鋼珠軸領
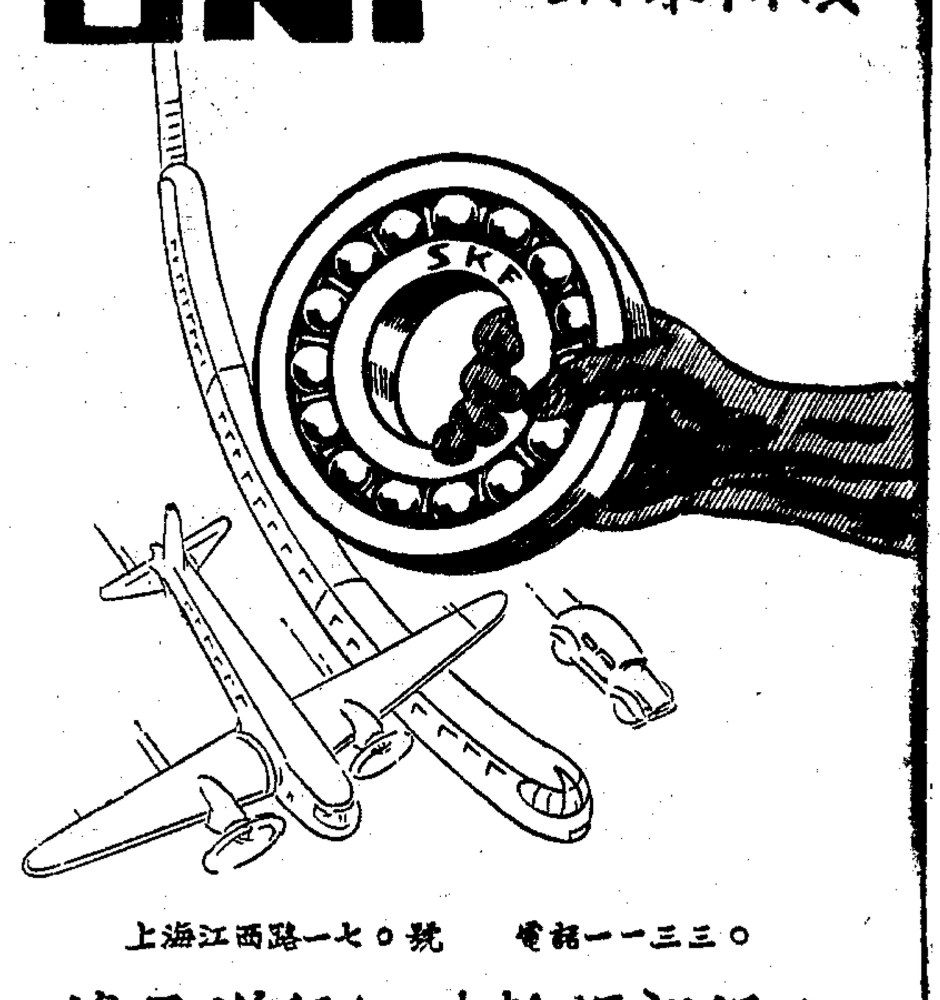

上海江西路一七〇號　電話一一三三〇
維昌洋行鋼珠軸領部經理

天喜堂
海狗鞭健腎丸
治男子腎部虛弱第一
姑嫂丸
治婦女經期不調赤白帶下等症
中外各埠公司藥房商店均有代理

醋霸王
（各大公司及南貨商店均有經售）

開胃強身　醒腦提神　消毒殺菌　調味解腥
漢利醋廠造出品
發行所 愛多亞路39號　電話 八〇七二六
本廠請話劇名家張慶玉先生假華興電台每日下午九時起播送官場現形記　週率一二六〇

白雪
質柔香清　色白如玉

連續購用白雪有得現金貳仟五百元之希望
每瓶瓶蓋中儲藏兌換券　瓶瓶有贈人人可得決無落空其兌換券分
五百元五張，五十元五十張，五元五百張，五角一萬張，
至少限度亦可得嫦娥香皂一塊或嫦娥牙膏一支
（兌換詳章隨瓶附夾）
上海永和實業公司出品
發行所 上海北門江西路五馬路口　門市部
各地有售

煤業市場
昨日實行評價
杜絕紊亂免除糾紛　如有故違依法處罰

本市煤業同業公會、爲劃一市價、免除買賣糾紛起見、爰經評定公價、自昨日起開始實行、茲探錄其公告及評定煤價表於后、

一通告一 上海市煤業同業公會、爲評定煤價施行通告云、本會爲杜絕紊亂市價、免除買賣糾紛起見、**一實行一** 對各種礦煤經評定公道價格、以收劃一之效、除依據業規、詳錄煤價表、具文呈請與社會局備案外、茲經執行委員監察委員聯席會議、公定十一月一日施行各在案、合行提案印備評定價目表、分發會員行號、並登報公告、統希知照、共同遵守、如有故違、一經察出、當依據法定之業規處罰、幸毋玩忽、是爲至要、

一評定一煤價一 上海市煤業公會議定、對客戶各種煤觔價目表、（劃一價格）鴻基篩塊二十六元、鴻基拷塊二十七元、鴻基一號小子二十四元、鴻基特別塊二十八元、鴻基二號小子二十二元、鴻基提塊二十七元、鴻基灰子十七元、鴻基細屑十四元五角、鴻基灰小子二十元、鴻基凌角二十七元、山西篩塊二十一元、山西大子二十二元、山西拷塊二十二元、山西小子十九元、山西灰子十六元、山西灰小子十七元五角、山西細屑十四元、山西提塊二十一元、山西特別塊二十三元、山西大凌角二十二元、山西小凌角二十三元、河南提塊二十四元、河南小子十六元、河南大凌角二十元、河南篩塊二十二元、河南大子二十一元、河南灰子十三元、河南灰小子十四元五角、河南細屑十二元、河南鍋爐篩塊二十二元、門頭溝篩塊二十一元、門頭溝大凌角二十一元、門頭溝提塊二十二元、門頭溝細屑十二元、門頭溝小子十三元、門頭溝大子十九元、柳江特別提塊二十一元、柳江特別大凌角二十一元、柳江一號提塊十九元、柳江二號提塊十七元、柳江一號大凌角十九元、柳江二號大凌角十七元、柳江特別大子二十元、柳江運納子十四元、柳江一號大子十八元、柳江二號大子十六元五角、柳江特號篩塊二十元五角、柳江小子十六元、柳灰子十二元、柳江一號篩塊十九元、柳江二號篩塊十七元、柳江灰小子十四元、柳江細屑十二元、碭石大篩塊十九元、碭石十篩塊十八元、碭石小子十五元、碭石灰子十二元、碭石拷塊二十元、碭石屑九元、洪山篩塊二十元、洪山小子十六元、洪山一號納子十九元、洪山二號納子十八元、洪山灰子十四元、饅頭山屑十一元、富源屑十三元、利華屑十二元五角云、

電光 商標
三星棉鐵廠
昨日起
大減價三十天加送贈品
●各種特價印花被單一律六折再送贈品●
各貨除特價一律外照碼九折
贈品辦法
購貨滿洋三元贈 214 新生巾一條或電光霜一瓶
廉價部 舖面 各貨一律照碼七折
門市部 上海南京路石路西 電話九四八三〇號

蔡洋其案雙方上訴
包德福判無罪
蔡樊氏上訴駁回

隆順公地貨行前被盜封後、經該行主包德福疑及老司務蔡洋其、涉有關係、報由老閘捕房華探目郎祖蔭、將蔡拘解、經一特區法院、訊判無罪、乃蔡妻蔡樊氏即控郎探刑傷及包誣告其夫於特一院、因郎抗傳不到、迭經法院呈請司法部轉咨外交部與公使團交涉亦無效果、乃將郎被控部份、予以停止、單就包誣告部份、予以判決、處包徒刑一年、雙方奉判、均不甘服、各提起上訴、於高二分院、業已訊結、昨日午後、由審判長趙鉦鏜偕周•鍾•二推事開刑一庭宣判、主文原判決關於包德福罪刑部份撤銷、包德福無罪、蔡樊氏之上訴駁回、原告附帶民事訴訟駁回、

銀行公會通告
星期日不辦公
決定二十五年開始

上海市銀行業同業公會、爲定民國二十五年起、會員銀行本市分支行辦事處、星期日全日停止辦公事、特發公告云、本會第二屆執行委員會第二次會議決議、訂定中華民國二十五年起、每逢星期日一律全日停止辦公、除由各會員銀行通知各往來戶查照外、特此公告、會員銀行（在本市有分支行辦事處者）中國銀行•交通銀行•浙江興業銀行•浙江實業銀行•上海商業儲蓄銀行•鹽業銀行•中孚銀行•四明銀行•金城銀行•新華銀行•東萊銀行•大陸銀行•中國實業銀行•中國通商銀行•中南銀行•江蘇銀行•國華銀行•中國墾業銀行•聚興誠銀行•中國企業銀行•綢業銀行、

市中心偵緝分隊
破獲命案兇犯
金苗生金毛大陶榮生三名

前江灣淞滬路王家浜、有拾荒貧民高煊、山東人、被該處本地人金苗生、金福福、金提生、金富榮、等毆傷斃命、報由上海地方法院驗明緝兇究辦、惟當時兇手皆情虛潛逃、故一時無從查拿、後來由法院發出函字三零二號公函、致市公安局通緝、同時市中心偵緝分隊、亦奉到公安總局法字第一零二七零五號訓令內開、略謂、爲案據具呈人蔡孟武呈訴表兄高煊、無故被人殺害、請求嚴緝兇手到案法辦各在案、故是案發生後、公安總局偵緝總隊正副隊長季源溥、王厲百、即飭市中心偵緝分隊正副隊長巫克忠、儲競武、嚴密查緝、及至上月三十一日下午一時許、該分隊據偵緝員曹懋昇偵悉、兇犯金苗生、要到江灣吃喜酒等語、巫儲兩分隊長據報後、立率正副領班王耀•包冠武•偵緝員曹懋昇等、會同江灣警察所派警至新市路高姓開設之小茶館內守候、少頃、果見金苗生到來、遂上前拘獲帶隊、據稱年四十二歲、本地人、住淞滬路王家浜八號門牌、承認與金福福•金提生•金富榮•將高煊毆斃事後由我父親金子高、和金福福父親金妙卿等、託名馬長壽者出爲了事、計共用去洋七八百元、後來有金毛大、陶榮生、復來索洋三百元、我因無錢、又將一畝八分田單一紙抵借洋七十元、金提生拿出八十元、金福福、金富榮、合出一百五十元、至十月五日金毛大、陶榮生、送來報紙三分、說你們的事、業已了結、報紙已經登出來、叫我們放心等語、該分隊據供後、復派員陶錦森、彭傑、等分頭往江灣、王家浜等處拘拿、獲金毛大、陶榮生兩名、供詞非常狡猾、而金福福金提生、金富榮、均已聞風逃遁、該隊遂將通緝令及兇犯金苗生、恐嚇詐財犯金毛大、陶榮生、

逼索夜度資
跳樓殞命慘劇
徐達吾死啞中言逃　兩女與姘夫均被逮

擺設測字相面攤之常州人徐達吾、年卅六歲、與同業之本地人啞中言、（係營業之招牌名稱、不詳眞姓名）年廿六歲、兩人、於上月廿八日同開法租界敏體尼蔭路三四一號（殺牛公司左近）立興小旅館九號房間住宿、日間二人分道出外營業、於卅一日晚上結伴同游永安公司屋頂天韻樓、在髦兒戲場邂逅女招待李秀英（卅三歲、海門人）吳根弟（卅一歲、甬人）、兩女同住法租界八仙橋小菜場孟神父路尚義坊口卅四號、李與海甯人張福生卅一歲姘識、吳與同鄉陳永興廿九歲姘識、前後房居住）兩女搭訕、頓成莫逆•其實兩女本操賣淫副業、徐•啞•兩人、即引李、吳•兩女回立興旅館姦宿、徐與李女住九號原房間、啞與吳女另開八號房間、當時兩女隨至旅館、即索取夜度資、徐等答稱、彼等有銀八十元、寄在旅館帳房、此刻係帳房先生不在、待明晨取出、如數交付、決不短少、李•吳•兩女、見徐•啞•兩人西裝革履、場面甚闊、不虞有詐、故深信不疑、即各歸房間魂消眞個、豈知一宿易過、至昨晨七時、兩女起身、向徐•啞•兩人索狎資、詎知徐等果囊無分文、隔夜所約定者、純係欺騙之話、兩女不勝光火、遂起爭吵、乃啞即乘間脫逃無蹤、遂由李秀英看住不放徐達吾脫身、由吳根弟回家、喚彼兩人之姘夫張福生•陳永興•兩人召得同伴流氓數人、趕至立興旅館、向徐興問罪之師、逼索狎資、徐見來衆懸殊、孤掌難鳴、情急即從所住之三層樓五號房間窗口向外跳出圖逃、詎知由高墜下、跌碎後腦殼、頓時鮮血直流、氣絕身死、當由該旅館帳房等發覺、即將李•吳•兩女與張•陳•兩男子扣住、一面報告法捕房派探馳往調查、將李•吳•張•陳•兩男兩女帶至捕房候究、一面將尸身昇送同仁輔元分堂驗尸所、候今日報法院檢驗、

兩人失足慘死

張清玉 甬籍張清玉、現年四十五歲、業小販、家住成都路七百六十號、昨晨九時三十分許、張在樓窗口曬衣服、詎偶一不愼、失足下墜、腦漿迸裂、血流滿地、立時身死、後經喚到崗捕將屍身載送仁濟醫院轉入驗屍所檢驗、

倪瑞田 北山西路八十四弄五十九號協興隆板箱店學徒倪瑞田、現年十六歲、崇明籍、昨晚七時許、正在工作之際、詎上面木板堆疊甚高、忽然倒下、壓斷倪之頭骨、後腦流出、慘不忍睹、當場斃命、嗚到街捕、將屍身昇入同仁醫院、轉入驗屍所候驗、

竊人造絲出售
兩犯各押六月

四川路贓厘洋行收賬甬人張嘉明、因於本年六月三日之間、由在逃汪毅將安利洋行値價一萬五千元人造絲三十箱、用僞提單潛自取出、車送同路利記生拍賣行、串同管理銀洋本地人陳炳章、將該項人造絲開箱掉換包紙、以廉價八萬二千五百元拍去、張得佣金及酬勞共四百三十元、陳得特佣三成、計二千四百七十元、餘均汪毅所得、案發張•陳•兩名、經虹口捕房華探金冠亞•胡季和•先後拘解第一特區地方法院、訊供明晰、奉諭辯論終結、聽候宣判、陳仍交原舖保三千出外、昨晨、蕭燮棻推事蒞刑三庭、判決張嘉明•陳秉章•共同串竊贓物、各處有期徒刑六月、陳之代理律師鄭翔上訴、庭上准之、陳秉章在上訴期間仍交原保、

旅滬廣東教會
女互助團之慈善賣物會

北四川路橫浜橋北旅滬廣東教會、爲國人自立之教會、所有事業、如郇光小學聖樂團少年德育會•等對於教會社會服務至有成績、現該會之女互助團丰任鄭順夫人•馬應彪夫人•容啟兆夫人•等特組織賣物會、將所收入以爲各部事業進展之助、聞今年各大公司及該會閨秀捐贈日用中西品物、非常豐富、并定於十一月二日一時至七時開會、

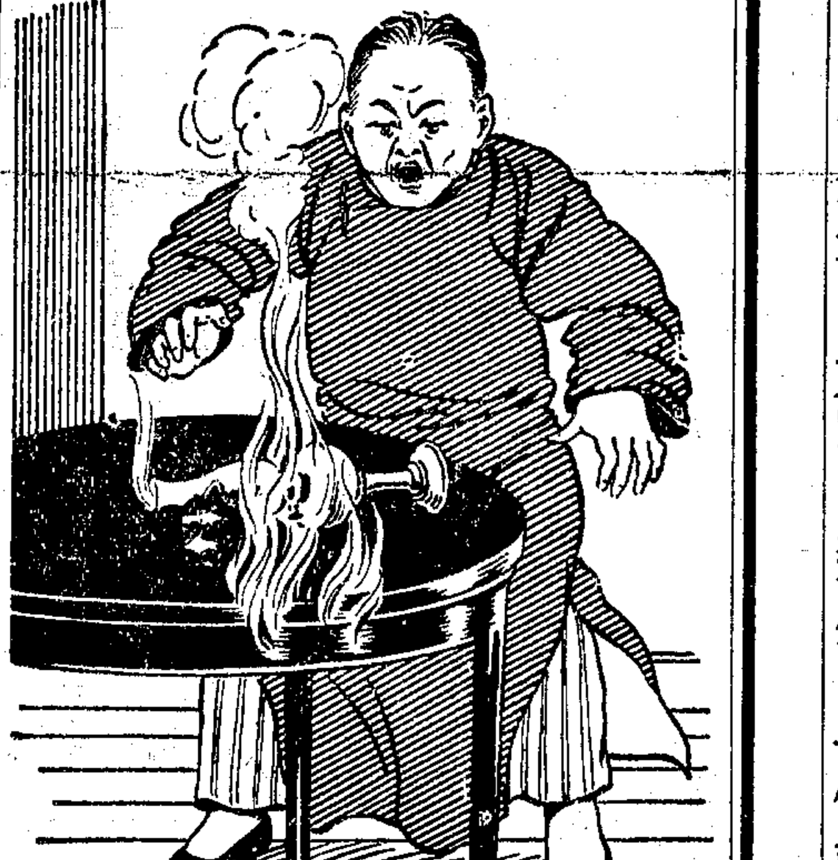
燈油燃燒之時
當檯燈翻倒燈油着火之時任其燃燒固然甚險如潑以水亦屬可危此君所素知同樣的君如大便秘結以致身體不佳置之不理危險固多但如服用霸烈瀉藥以利大便險亦不少蓋熄滅燃燒之油須用沙土因其可以壓撲火頭使其熖不散佈通利大便須用清導丸因其導滯性和而效大無峻瀉絞痛或成癮諸弊
河北西河南王玉璽君來書云『鄙人前在奉天時大便秘甚服藥多劑少有效驗後服韋廉士紅色清導丸便秘頓除從未復患誠清導良藥也』無數人士信賴清導丸以速愈其胃腸積滯肝火上升膽汁不調頭暈頭痛神疲面疹口臭口苦以及痔瘡痛苦等症君如覺有此種痛症之象徵切勿忽視但服清導丸而收同樣滿意之速效也可
各藥房皆有出售或逕向上海江西路四五一號韋廉士醫生藥局函購每瓶大洋七角六瓶三元五角郵力在內

粵東老牌
眞存筆
談相評命　擅觀氣色
擴充遷館
氣色　半潤
本館自月前擴充遷移。訪者日衆。肩摩踵接。戶限爲穿。……館址北四川路天潼路口新亞酒店對面。電車公共汽車均可直達。……

審究被告是否教唆殺唐　參照最高法院判決期日　顧交手鎗兼探張亭桂供　薛振翼寄鄭緘三函可證
顧竹軒判決書全文

前閘北保衛團團長江淮旅滬同鄉會會長天蟾舞台主人江蘇鹽城人顧竹軒、於廿二年六月間、教唆王興高•趙廣福•張廷桂•在逃之周二木匠•等將大世界經理唐嘉鵬暗殺身死、同時被流彈擊斃行人吳光才（揚州人、在浴室爲堂倌、死後由唐家出資棺殮、交家屬領回）、業由兇犯趙廣福向法警務處告發、於九月十日由法捕房將顧逮捕、解送特二法院、依教唆殺人罪、提起公訴、迭經王綱煦庭長、偕熊檗萍•章朝佐•兩推事、會同王任檢察官開合議庭、提犯傳證、研訊終結、認顧確有犯非行爲、於上月廿八日、宣告判決、顧竹軒處有期徒刑十五年、褫奪公權十年、在上訴期內還押看守所、仍送廣慈醫院暫禁、各情已誌本報、是案判決書、業於前日派警送達、茲覓錄、

判決書全文

如下、江蘇上海第二特區地方法院刑事判決二十四年度訴字第三三四號、

判決被告顧竹軒、男性、年五十歲、鹽城人、業商、住北西藏路三二一弄永和里九號、選任辯護人吳凱聲律師•薛篤弼律師•林大文律師、右列被告因教唆殺人案件、經法租界警務處起訴、本院審理判決如左、

主文

顧竹軒教唆殺人、處有期徒刑十五年、褫奪公權十年、

事實

緣顧竹軒與前大世界遊藝場經理唐嘉鵬挾有嫌怨、於民國二十二年六月間、命王興高即王金奎密邀他人設法、將其殺害、王興高即先於愛多亞路亞洲旅館開好二樓二〇八號房間爲會商地點、六月十二日、王興高•周啟福•同至閘北恒豐路、約定張亭桂即張小四子參加、說明此係顧竹軒之事、不必畏懼、並囑其另約他人、張亭桂隨即約好顧登揚•周二木匠（即周明祥）加入、六月十三日下午十時餘、周啟福邀約張亭桂至亞洲旅館二〇八號房間、會商時、適顧竹軒亦至該處、顧竹軒與王興高密談後、即取出手槍二支、交與王興高而去、六月十六日上午九時許、周二木匠至閘北大統路、邀趙廣福、說明顧竹軒欲打死仇人、邀其參加、趙廣福應允後、比由周二木匠、邀至新橋仁和茶樓、與王興高會面、並由王興高周二木匠、邀同趙廣福至亞洲旅館二樓二〇八號相商、未幾、顧竹軒入室、即謂大世界經理係伊仇人、你們放心做去云云、於是商定由顧登揚•趙廣福•担任實施、張亭桂担任望風、另由王興高邀孫二運交手槍、並使張亭桂預爲探明、唐嘉鵬每日由大世界回家時刻、於民國二十二年六月十六日夜間、同在大世界門首、伺殺唐嘉鵬未遇、翌日下午十一時許、張亭桂等仍照原定計劃、前往該處等候、至夜深一時二十分、（即六月十八日上午）見唐嘉鵬、由大世界門口走出、正上汽車之際、即開槍轟擊、趙廣福亦向之連放三槍、唐嘉鵬中彈後、旋即身死、行路之吳光才、亦被流彈中傷斃命、均經本院法醫驗明、委係槍傷身死、填具驗斷書附卷、事後、張亭桂分得洋六十元、逃往鄉下、趙廣福因扣留手槍、尙未得洋、迨同年十一月二十八日、經警務處拘獲、張亭桂並在第一特區地方法院、函提趙廣福、訴由本院判處趙廣福無期徒刑、張亭桂徒刑二十年、詎該案上訴於最高法院之際、趙廣福因未得酬金、身陷囹圄、乃於上年十二月間、向警務處告發王興高比經警務處拘獲王興高、訴由本院依教唆殺人罪、判處無期徒刑、本年七月間、趙廣福向本院自訴顧竹軒教唆殺人、經本院諭知不受理之判決後、復以前情向警務處告發、經警務處拘獲顧竹軒偵訊後、依刑法第二十九條第二百七十一條起訴到院、

理由

查前大世界經理唐嘉鵬、確爲趙廣福顧登揚等槍殺身死、已有趙廣福、張亭桂、即張小四子之科刑、確定判決可核、茲所應審究者、即本案被告、是否確係教唆趙廣福張亭桂等實施殺害唐嘉鵬是已、經本院迭次研訊、該被告雖堅不供認、圖卸刑責、然訊據趙廣福供稱、打死唐嘉鵬、係周二木匠即周明祥、於民國二十二年六月十六日上午七八時、在閘北找我、同到恒豐路老虎灶吃茶講的、吃好茶、又到仁和茶樓吃茶、王興高也到仁和茶樓、他們說是顧四老闆的事、從仁和茶樓、同到亞洲旅館二零八號房間、約五分鐘後、顧竹軒來了、穿灰不灰白不白的長衫、他說你們放心去做事、做好後、給你們一萬元、這個人是我的仇人等語、迭次審訊、堅持前供、核與該趙廣福本年八月二十日、在警務處所供被邀日期、及到亞洲旅館房間號數、暨會見被告談話各情形、均屬相符、即查趙廣福於上年十二月十二日在警務處告發王興高時、亦稱六月十六日由周二木匠王興高領至大江南旅館二樓一房間、看見被告顧竹軒、且謂暗殺唐嘉鵬、係屬被告主使、雖大江南旅館開設在公共租界、與其此次所述之地點不同、但據趙廣福述稱、周二木匠說、亞洲旅館即是大江南旅館等語、經本院派警調查、據稱民國十九年、該亞洲旅館、原名江南旅館、又查該趙廣福於本年一月八日、具狀本院、亦有邀往愛多亞路大江南旅館一語、況訊據大江南旅館經理趙荃生述稱、大江南旅館並無二樓、又無二零八號房間、亞洲旅館茶房周少連稱、亞洲旅館一百五十多號房間二零八號房間在二樓、從民國二十一年起、沒有調過號子各等語、則趙廣福謂前供大江南旅館、即係亞洲旅館、尙堪徵信、且查趙廣福於本年一月八日具狀本院、見王興高殺人卷、及其寄與被告之自訴狀稿、均載有王興高即王金奎字樣、本年二月二十一日、該趙廣福在本院所爲供詞、亦有我在押時、說過王金奎即王興高一語、雖張亭桂與王興高有師生關係、（上年十二月十四日趙廣福在捕房供張亭桂係王興高之徒）在本院供係王金奎所邀、堅稱不識王興高、意存袒護、情節顯然、趙廣福亦因得錢、（本年九月二十七日趙廣福供王興高許我錢的）於事後稱係兩人、然就上述各供狀觀之、則王興高即係王金奎、即屬可資認定、該王興高王金奎、既係一人、尤足證明趙廣福所稱王興高、領至大江南旅館、即係亞洲旅館無疑、復經詰問趙廣福上年十二月十四日、在捕房時、並未供明被告有何說話、據稱、他說的我還留步、因最高法院公事還未下來、又詰以何故前供酬洋百元、據答、我在英租界提過來、口供已做好、所以我照他們說是等語、查最高法院判決該案日期、爲上年十二月二十九日、該趙廣福提案偵訊、又確在張亭桂被捕之後、則其所稱各節、自係實情、茲就趙廣福前後所爲供述、觀之、殊難謂有疑竇、再訊據張亭桂證稱、二十二年六月十二日、在閘北長安路碰到王金奎、他說有件事喊我幫忙、在茶館吃茶說的、他說是顧四老板的事、十三日下午十時至十一時、周啟福領我至亞洲旅館二零八號房間、進去時、顧四老板已經在房間內、他對王金奎講話、我沒聽到講完、後顧四老板拿出兩支手槍、交給王金奎、他說這件事你去辦好了、王金奎說、他是天蟾舞臺老板、捕房路已走好了、你們放心去做、做好後、給我們一萬元錢、一個人又稱、王金奎於事後說、上面只發下四百元、你們先拿幾個錢、躲在鄉下去、我得六十元云云、核與本年九月二日在警務處所述情形、亦屬相符、迭次所詰、該張亭桂對於在亞洲旅館會晤被告、及見被告交出手槍一節、始終堅執前詞、矢口不移、則該張亭桂所爲陳述、亦屬可採、是該被告教唆殺人情形、已據趙廣福張亭桂言之歷歷、則唐嘉鵬確爲被告教唆殺害、毫無可疑、且趙廣福曾於本年六七月間迭次致函被告、索取酬金、茲察閱該緘（被告提出）內載、前奉撤緘、未見賜復、余前奉受先生指使、將唐嘉鵬槍殺、先生親已允酬金一萬元、後將事辦妥完結、終不能與（與字或係遇字之誤）先生、致於酬金無從着手拿取、不幸余不久被捕、判決無期徒刑、但余爲邇（邇字當係爾字之誤）等報仇、將自己生命兌換金錢、今仇報了、而酬勞金不但沒有、返（返字當係反字之誤）而坐置不理等語、該趙廣福與被告素不相識、並無嫌怨、已據該被告迭次供明、又被告自稱係正當商人、在上海社會上頗佔地位、果無教唆殺人情事、何以監犯趙廣福、迭向被告索取酬金、況據趙廣福供稱、該案上訴中、薛振翼同押看守所、伊係被告學生、曾謂被告已請朱律師爲之辯護、保證可以出獄、經質之張亭桂、亦供同前情、雖提訊薛振翼辯稱、並無其事、但薛振翼爲張亭桂上訴、已爲其所自承、且薛振翼曾於本年四月二日、寄致鄭緘三一書、內載茲趙又欲誣攀老板、分三步進行、又稱小姪據此未發生前不論有關無關、已先向趙解釋、趙言無非想老板接濟如無關係、儘可不理、若有接濟之必要、還是免去爲妥、不致有其他發生云云、而其致被告之緘、一稱已用種種言語、向趙解釋既本人判無期、將來自有希望出爲做人、何必血口噴人據云、無非想大人接濟家屬、小姪對趙允許函紅十字會、請友人接濟以藉口、並言明須等二星期此事如完全無關、亦可置而不理如稍爲牽及、不如事前免去、以防將來、而且趙前在捕房、西人喬惠司問是否認識、如某大人、趙云認識、經小姪盤詰、果然認識、今小姪已將趙之地址抄來、大人如有接濟之必要、可遣一人前去、以趙之舊友名義、接濟其家屬、即不會有發生無聊之事等語、又其一緘、係本年八月十八日寄發、首載老師大人字樣、是薛振翼與被告、確有師生關係、於此事從中解釋、已屬異常明顯、查以上各緘件、均係被告提出、作爲有利之反證者、雖趙廣福一緘、尾稱、若然醒悟、或派常年顧問前來面洽、不然、余先民事起訴、追還酬金、後在刑事、打你不倒、我眞佩服、又稱、曾叫你有口難分、有寃難伸等語、然此乃係緊接上文而言、核其語意、無非索取酬金、勢在必得、以此參證、尤足證被告確有教唆事實之存在、至薛振翼所稱、執有趙廣福請其作證之紙條、及監犯張書川、足以證明三七拆賬各節、無論質之趙廣福堅不認書有紙條、且趙廣福迭向被告索酬、並不否認、又係在上年十二月告發王興高之後、乃被告持此而爲趙廣福敲詐誣告之反證、顯無足採、況上海爲商業中心、擁資百萬者甚夥、何以趙廣福竟敢以殺人巨案、控告被告、爲達其詐財目的、該被告果無其事、何以不將其敲詐事實、訴諸該管官廳究辦、又據被告稱、張亭桂亦不相識、其無何種仇怨、當可斷言、查張亭桂自被捕入獄後、並無向被告緘索酬金之事、則其毫無敲詐目的、亦屬顯然、何以迭次質訊、該張亭桂竟爲明確之指證、綜上言之、趙廣福張亭桂對於被告所爲不利之陳述、既經認爲並無疑竇、足資採信、則被告教唆殺害唐嘉鵬事實、極爲明確、其應負殺人罪責、毫無可疑、惟新刑法業經施行、並無預謀殺人加重之特別規定、且被告年已五十、故酌處有期徒刑、本案被告教唆殺人應依刑事訴訟法第二百九十一條、刑法第二條第一項、第二十九條第一項、第二百七十一條第一項、第三十七條第二項、處以有期徒刑十五年、並依約法第三十七條第一項、褫奪公權十年、特爲判決如主文、本案經本院檢察官王任涖庭、陳述意見、如不服判決、得自送達判決書翌日起、十日內向本院提起上訴於江蘇高等法院第三分院、（下略）聞被告顧竹軒之家屬、已委任律師撰狀特二法院、聲明上訴、請求檢卷申送上級高三分院、以便補正上訴理由書云、

婦科聖藥

烏雞白鳳丸

專治婦女　月經不調　白帶小產　子宮虛冷　腹痛頭暈　四肢困倦　經水過多　氣血兩虧　盜汗舌燥　夜夢心跳　瘀血積滯　痰咳氣鬱　久不受孕　產後諸症　無病常服　滋陰養血　調經種子　能增食量　補氣延年　效力繁多　不能盡述

外埠函購　回件迅速　總發行所　上海河南路中二百六十七號

上海廣東種德園藥局監製

神祕基本催眠術通信講座

基本催眠術是一九三五年新流行的催眠術，無論何人依法練習必定成功，立可施演，秘密，自吐口供，遠感他人，失戀復合，幽會，圓光透視，無索自綁，好人成雙，布面一冊，用五號正楷縮刷，二百頁，插圖五十餘幅，信質問，無異於函授，定價四元，優待八折，郵費一角，另備刊物，函索即寄。如調劑感情、戒絕嗜好，治療百病，改換頭腦，偵探，預測物價，涵養精神。及遊戲類，如假死飛頭，亡魂，水變美酒，紙化金銀，縮地談心等奇跡。該書洋裝，便於隨身攜帶，遇有不明白處，尚可通，易學易精，省錢省腦，催眠界泰斗余萍客所著，

上海靜安寺路斜橋路四二號　心靈科學書局

西洋參

新到賤賣

貨真價廉　歡迎參觀　索送價目表

上海四川路四一六號仁記路口

美商三德洋行

安度賜保命（ENDOSPERMIN）

爲最純淨之Hormone胚胎腺製劑，有增加人體天然抵抗病菌力及預防未老先衰之功，主治諸虛百損，神經痛，動脈管變硬，糖尿症，痛風性神經衰弱等症，用本藥戒除鴉片煙癮，尤有特效，各大醫士所以採用安度賜保命者，實因其效力可靠，見功神速，而毫無不良之副作用。

詳細說明書函索即寄

藥劑化學師薛會敦藥行　上海九江路二百十號

請索閱說明書

敝行印有嗜好之治療及戒除說明，已詳述施用安度賜保命治療戒除鴉片烟癮而獲良效之理由

上海郵政信箱第二三〇

各大藥房均有出售

難兄難弟 詐騙西婦鑽戒

兄已在津被拘判罪　弟在滬向捕房投案

北平人安文平·安文普·兄弟、前年因在香港騙取大宗古玩、經上海公共捕房拘解第一特區法院、判處罰金三百元、乃本年一月三十日安氏弟兄、又在南京揚子江飯店用詐欺手段、騙取西婦利士力夫人價值五千元之鑽戒一枚逃逸、旋安文普經天津官廳緝獲、業已判罪、茲公共捕房對安文平亦予嚴緝、一昨中午、安自向總巡捕房總稽查處投案、由華探目陳永貴予以扣留、解送第一特區法院、捕房律師張師竹以案情尙未查明、請求准予羈押、且南京官廳、亦擬提安歸案云云、詰之安文平供、此事係我兄所爲、予實無關係、姜推事核供、諭准羈押一星期再訊、

匪徒投函 嚇詐金信三

前後接得四封信　陸德洪承認書寫

國營招商局華棧棧長金信三、家住界路永德里八號門牌、本年八月三十一號、金忽接郵遞匿名信一封、展視之下、內中言詞恫嚇、希圖索詐洋二千元、限於九月一號下午六時至八時、在齊物浦路昆明路口接洽、如不允許、對於金之子女、將來或有危險、金乃持函報告匯司捕包、派探前往守候、未見匪蹤、嗣金於上月間又陸續連接恐嚇信三封、其索款數目、亦逐漸減低、惟信中雖屢次約地接洽、結果、匪黨均告失約、致事經月餘、無從破案、直至前日下午三時四十五分、始由匯司捕房華探長尙武·探目王友善·在開封路拘獲案犯通州人陸桃桃·張阿二·兩人、繼又在狄思威路續獲同黨陸德洪一名、一併帶入捕房收押、昨晨、解送第一特院刑八庭、捕房律師張天蔭除依照刑法三四六條第三項恐嚇詐財未遂罪起訴外、並陳述案情、謂被告陸德洪在捕房內供認四封恐嚇信、均由彼一人所寫、但有住居四川路一五八號門牌之陸某、亦曾接到恐嚇信二封、報告捕房、迄未破獲、但經工部局筆跡化驗處查得陸某所接之恐嚇信、與金信三所接之信字跡相同、因此要求將案改期、以便繼續調查云云、經吳則韓推事向三被告略訊一過、諭令還押、候改期查明再訊、

介紹中西醫藥月刊

教育部

中西醫藥月刊、爲中西醫藥研究社所主編、該社爲今年成立合法完備之醫學研究機關、所出月刊各欄論文、皆由醫藥專家撰述、復經該社出版部愼重選輯、交由學術部嚴格審查、故所發刊之文字、絕無不科學之學理、濫竽其間、對於印刷紙張、亦力求精美、達到質量俱佳之境界、前日得中央教育部批准、通令全國文化機關及學校、一體購閱、其價值可見一斑、該刊第三期、今日出版、茲錄其論文要目如左、建設本位的文化與中國醫學問題、科學與師權、獨裁政治與醫學建設、不可忽視之國產藥材、傷寒論之功罪、古代中西醫藥之關係、研究中外醫藥關係史的日本文獻目錄抄、本草和名校勘記、張仲景氏之卒的推測、中國經絡學之剖視、遠東熱帶醫學論文選、蚕黃素爲天然的煙癮治療法、減絕臭虫之方法、漢藥、黑熱病診療法、疾病治療與體質等、另有全國醫藥界調查與統計、及該社近訊數十篇、誠爲國內唯一之醫藥刊物、聞該刊現爲普及起見、全年十二冊、祇收二元、國外三元、社址上海北四川路永豐坊六十五號、如索社章、附郵三分即寄、

畫錦里八折減租

自本年六月份起

畫錦里沿馬路一帶、各商號、以社會不景氣、生意清淡、營業損失、虧累甚鉅、乃於六月間發起組織畫錦里減租支會、並經推派代表、與該房主餘慶公司交涉、要求減讓租金、以恤商困、經迭次商洽、業於十月三十日上午十時許、始得該公司主、秦善寶君·允自六月份起、照八折減讓租金、該會代表等、認爲交涉滿意、已於前晚召集會員大會報告一切云、

「西施」全團昨日回申

上海劇院全體男女演員、於上星期三赴杭、星期五（二十五）晚即在西子湖畔浣紗路前聯華大戲院公演「西施」樂劇、連演五日六夜、共十一塲、幾於無塲不告客滿、原定前日全團返申、因中國文化建設協會、杭州作者協會、藝專劇社、及東南日報同人等、四大文化團體邀宴於裏湖之鏡湖廳、故改於昨晨乘特快車回申云、

新新公司菊賽 定下星期中舉行

本年水災、極爲慘重、而各界熱烈賑濟、後先繼起、殊爲踴躍、近新新公司擬趁菊花初放之際、舉行振災菊花比賽大會、並草定辦法十條、函致雲南路上海籌募各省水災義振會、請予贊同、茲將辦法登載如下、㈠定名、新新公司屋頂花園爲振災籌款、舉行菊花比賽大會、㈡日期、在下星期中任擇三天、㈢時間、每天自上午九時至十二時、㈣門票、每張擬訂價大洋五角、由貴會設法勸銷、㈤菊花、除由敝公司盡量將自有大小名種菊花數百盆義務陳列外、擬請貴會函約各花園參加比賽、以擴大號召力量、㈥遊藝、由敝公司聘請著名藝員表演各種精彩遊藝、義務助興、關於各種美術陳列、概由敝公司報效、㈦賞花、無論敝公司自有之菊花、或各園參加之菊花、概由貴會派員協同按照時值、公訂價目發沽、所沽得之欵、以半數撥充振災、㈧印刷及宣傳費、除敝公司花園將原有之新新日報暫改編爲菊花比賽大會特刊、免費奉贈外、其門券及其他登報各種宣傳費、概由貴會自理、㈨辦事人由敝公司花園全體職員義務擔任、各種工作、另由貴會派員監督指導、㈩附則、如有未盡善之處、雙方隨時協同會商進行、聞水災義振會除以此舉極表贊同、並請雙方協同負責辦理等語函復外、一面函約滬上各有名花園參加比賽、並派該會李副主任大超到場監督指導、陸德紳·陳文奎·葛鈞孫·三幹事襄助一切、想屆時定有一番熱鬧、而各界人士爲振災及賞菊起見、當必更形踴躍參加、蔚成盛況也、

國貨市場繼續辦理

徵求國貨廠商參加

新世界原址舉辦之國貨市塲、自上月五日開幕以來、因地點適中生意頗爲不惡、並因樓上設有遊藝塲、故參觀者較任何商塲爲多、該塲舉辦人爲推行國貨、振興市面起見、自本日起、繼續舉行、並將地位費減低、以利廠商、除原有廠商續租外、現尙有餘額名租、繼續徵求參加、並聞原有自由廳地位、將闢作綢布呢絨市塲、不收塲費、歡迎廠商參加、如舉辦其他娛樂事業、亦可與該塲辦事處接洽、該廠近正舉行廉價、各貨均較市售爲廉云、

全國理教會常會紀

中華全國理教聯合會、昨開第七十五次常會議、討論㈠江蘇江都縣政府函、爲義善堂公所、契據被焚、所有糧串及土地陳報單、請轉飭遵送、以憑註冊備案案、議決轉知該公所、㈡河南周口靜安堂公所函報、已奉黨政機關核准備案、並將所選職員列表請予核示案、議決照准、㈢天津市理教聯合會函、爲德一堂公所、係屬旁門外道聚集處所、請予拒絕入會案、議決函復凡在天津市範圍所轄各公所須加入該會、早經有案、㈣江蘇興化易霖森等函、爲集善堂公所奉縣黨部令行組織分會、發起者份子複雜、而領銜者四人、皆屬吸烟飲酒之輩、當皋佈告、張貼通衢、似此理教名譽掃地、請核示案、議決、函復本會係聯合性質、並無分會名稱、其咎不在本會、㈤河北東安一善堂公所主任王德璧函、對於理教已有三十八年之研究、附抄五字法起至五十三字領衆大法止、請核對案、議決待下屆會議從長討論、㈥江西南昌市松柏堂公所函、領衆受辱、要求援助案、議決、公函南昌市公安局、㈦河北滄河鄉和堂公所函、要求發給通告以資維護案、議決、通過、㈧上海市理教聯合會函、爲自醒堂公所理事王會友無辜被累、要求援助案、議決、函最高法院證明、㈨湖北兩試自修堂公所函、請轉函當局保護案、議決公函南漳縣政府、（餘略）

銀行檢查報告彙誌

中央　銀行兌換券發行準備第二百五十四次檢查報告云、本會依照中央銀行法第十三條之規定、對於本行兌換券發行數及準備金、負檢查之責、茲於民國二十四年十月二十六日、在本行發行局、舉行第二百五十四次檢查、用將檢查結果、報告如左、（甲）兌換券發行總額、銀元一萬三千一百二十四萬六千三百六十四元、內計銀元券一萬二千零六十萬七千九百九十四元、輔幣券一千零六十三萬八千三百七十元、兌換券準備金總額一萬三千一百廿四萬六千三百六十四元、內計現金準備銀元一萬零一百八十五萬七千九百六十四元、是項現金準備計存本行發行庫九千零七十萬零八千四百十八元、存發行分局一百零一萬元、存各分行二百二十一萬一千三百六十七元、存同業七百九十一萬八千一百七十九元、保證準備折合銀元二千九百三十八萬八千四百元、（乙）關金兌換券發行總額三十七萬三千三百二十四元七角、關金兌換券準備金總額三十七萬三千三百二十四元七角、是項準備金、內計標金七千三百五十一兩九錢五分、以定價五零七七九合關金三十七萬三千三百二十四元七角、照中央銀行法第二十二條、現金準備至少百分之六十、其餘以合法保證品爲保證準備、此次檢查結果、現金準備超過六十分之上、保證準備在四十分之內、核與法則相符、特此報告、中華民國二十四年十月二十八日、中央銀行監事會主席李馥蓀·監事謝霖軍·貝淞孫·秦潤卿·虞洽卿·林康侯·徐寄廎、

中國農工　銀行滬區發行準備檢查委員會、十月份檢查報告云、中國農工銀行二十四年十月份發行兌換券及準備金、經董事監察人、會同會計師唐在章·領券行莊代表趙鼎、於民國二十四年十一月一日、舉行檢查、茲將檢查結果分列如下、兌換券發行總額陸百廿九萬伍千五百八十二元、兌換券準備金總額陸百二十九萬五千五百八十二元、內計、現金準備五百零九萬六千五百十二元、保證準備一百十九萬九千零七十元、以上兩項準備、計現金準備合百分之八十強、保證準備合百分之二十弱、均如數檢查無訛、核與定章相符、特此報告、

馮朱婚禮誌盛

淞滬鉅紳馮菊如君之文孫馮企唐君、（係臣哲嗣）與南翔望族朱璞君之姪女朱秀娟女士、於昨日下午二時、假大中華飯店舉行婚禮、由本市聞人林康侯氏證婚、其頌辭云、燕爾紅絲繫足、佳偶本是天成、白首盟心、良緣端由宿締、茲者吉日其迫、爰禮舉行、本天上之神仙、作人間之眷屬、臨之以尊長、會之以親朋、同心同德、永結白年之好、宜室宜家、克聯兩姓之歡、眾黛描眉、春生班管、紅梅點額、喜撲菱花、勗哉伉儷、無間始終云云、各界來賓、前往道賀者、計有潘公展·會光源·顧懷冰·林善球·衛海江·陸賓長·須鶴洲·沈載發·許源·等百餘人、濟濟一堂、直至午夜各盡歡而散、

經濟常識三集將出版

經濟常識、爲楊蔭溥君所主編、並由多數專家所撰述、問世以來、全國風行、交口稱譽、銷數之旺、開中國出版界之新紀元、第一集已三版出書、第二集亦已再版、現第三集預約、將於旬日後截止、預約價本報紙七角、道林紙本九角、由新聞報及生活書店經售、外埠函購、寄上海呂班路二九八弄六號經濟書局、另加寄費一角三分、

女醫連琴繡嘉惠貧病

德醫產科連琴繡女士、係海上名律師朱雲濤氏之夫人、曾畢業於惠生高級助產女醫專科學校、名列優等、並在產科專門醫院實習多時、對於各種平產難產、頗具經驗、現已由上海市衛生局發給開業執照、設診所於南市國貨路得勝里五號、電話二二六四一號、聞連醫師素以仁慈爲懷、對於貧民產婦、祗收號金、出診接生、遠近一律六元、

天氣報告

徐家匯天文臺昨日午後四時三十分氣象預報云、山東四周天曇、有雨、並有強烈之東南至東北微風不等、揚子江中游天陰、有雨、並旋風、因低壓向東進行所致、揚子江下游天曇、漸起變化、東南風頗強烈、東海與臺灣天曇、有和緩之東北風、又昨日午後三時前二十四小時內本埠氣溫、最高七六·五、最低五〇·九、去年同日最高六〇·二、最低五五·四、

招領

如有走失男女者請注意此處地位社會局啟

第三〇七三號、男性、沈光華、卽孫、安徽人、十六歲、民國二十四年五月二十六日、由虹口捕房送中國救濟婦孺會留養、

第三〇七四號、男性、王根寶、興化人、十五歲、民國二十四年五月二十七日、由特區第二法院送、中國救濟婦孺會留養、

第三〇七五號、男性、單明文、杭州人、十五歲、民國二十四年五月二十七日、由特區第二法院送、中國救濟婦孺會留養、

戒烟！　王道　迅速

將來的……斷然處置

蔣委員長訓辭中說……凡染有鴉片惡癖者，其心已死，對彼輩無寬宥之餘地，應取「斷然處置」！

這『斷然處置』四個字，當然明正典刑的意思，將來如不在限期內戒絕，就要大禍臨身，到了那時，追悔已經不及了，所以識時務的朋友，都服此……

馮氏斷癮救苦金丹　本年中，已有萬餘人跳出了黑籍！

王道＝本品寓戒於補，絕對不含絲毫毒質！

迅速＝新癮一料戒絕，宿癮至多兩料，保證安全斷癮！

任何難戒之『病癮』『老癮』，本品俱能澈底解決之，『鴉片』『紅丸』『白麵』及一切烈性毒癮，皆可如期戒絕…

榮譽

禁令愈嚴，投機戒煙品愈多，最近市上戒煙藥物，名目繁多，欲戒者無所適從，蓋恐其誤服含有毒物之劣藥，貽害無窮也，惟此「救苦金丹」歷史既極悠久，信用昭著，日月，皆效力偉大，斷癮迅速，有數百萬服此而戒絕者，互相傳述，口頭介紹，而造成現在之信譽也，欲戒煙者對此惟一無二之救星，切勿放過，自貽無窮之戚也：

歷屆總統嘉獎：前黎元洪，徐世昌，曹錕等大總統，賜額嘉獎，認為特效唯一之戒煙藥劑，

六十八年歷史：本品行銷六十八年，服此斷癮者，全國各地，到處皆有目觀，此六十八年中，投機戒煙品曇花一現者，不下千餘種，蓋無確切之效，決不能悠久存在也，

歷蒙各方褒揚：中央禁煙委員會張之江主席，天津拒毒會邊守靖會長，及朝野名人，紛紛題詞褒揚，天津衛生局出示保護，萬國拒毒會山東分會書面介紹，歷屆展覽會給獎，此皆信用之昭示吾人也：

▲價目：每料一元五角·函購起碼兩料·寄費加一：

▲上海白克路西大通路口天津峻芝堂總發行

戒煙捷徑　函索即寄

姓名商標

唐拾義

久咳丸

是初期肺癆之特效药
有革咳防癆之功

▲每瓶一元二角▼　世界各埠均有經售

上海廣西路　父子大药廠發行

商業新聞

金融

人心混亂 金市亦公債化
被刺消息激動賣風跌至〇六元
匯市不動易於拉上仍反漲十元

金市昨人心仍不安寧、行動反常、走勢趨於公債化、初以南京有汪張等被刺電訊、竟激起賣風、多方出籠、急轉直下、人心則因連日買戶倚靠六中全會作爲生漲之機、發生動搖而疲、曾跌至一一〇六元、無奈滬市依然故我、仍易拉提、結果反較前日回漲、查晨初以海外銀市、英美俱平、蒙得里遠期銀價升降俱微、滬兌亦然、倫敦生金漲一便士、人心仍好、良以隔夜暗盤又被投機家拾高至八十元外也、場外預備交易開出號喊八十元、但乏維持、恒餘福興永等即賣到七十元、恒餘涵恒餘慶永福興永恒興趁低來進、升至七十八元、中央銀行掛牌揭曉、英美俱降爲七十三四元、福興永大德成仍賣、又縮、海關金單位漲三分半、標準標金價掛牌升爲一〇九三元四角、開後尚穩、而穿出八十元大關外、華商有所塞出、預悉滙豐掛牌、英升一二五、美升一二五、逐漸下游、但因銀行尚扒、中途多盤、滙市硬化、謠傳不利、終於退入六十元內、銀行仍扒、買方尚來活動、逐漸回漲幾二十元、惟因港市不振、不久復自七十外漸漸下游、迨夫路透社電告、據日方消息、汪張被刺之說、雖乏特殊影響、但近來人心反常、隨波逐浪、多方爭先出籠、跌風大盛、預測印銀漲三安那、竟跌至一一〇六元、空方趁低補進、午刻仍升至三十元外、後市上場即因福興永大德成之拉提而堅、開後買方更殷而續漲、惟因滙豐之拋塞、一度回跌至四十元內、銀行胃口尚平、人心仍佳、得以拉住、印銀縮三安那而穿出六十元外、入後雖多回跌、無奈港市軟化、印銀二次又小二安那、最後又升至七十元外、趨勢離於肯定、今將一天市況誌後、

晨開爲一一七七元、較前收回好十七元、中央銀行掛牌揭曉、關金漲三分半、福興永恒餘即自六元升、進至八十三元、大德成大達大發永元茂永脫手、退至七十三元、福茂尚納、升爲六十四元、春源永大達大德成惠祥義豐永脫手、降爲六十四元、大英麥加利扒十一月份美金三一二五、大達惠祥福餘納條、升爲七十一元、預悉滙豐掛牌、英升一二五、美升一二五、日昌永利義豐永賣到六十五元、大德成餘慶永趁低納條、又升爲七十一元、惠祥永利大德成元亨福興永恒餘日昌售條、跌至五十五元、福昌大德成福興永福泰永鴻興連袂維持、回升至六十三元、義豐永大達尚賣到五十七元半、惠祥大德成元茂永永利來進、花旗扒十一月份先令九三七五、升爲六十七元半、福興永大德成賣到二元半、萬豐惠祥尚納、升爲七元半、惠祥福餘復盛永大德成爭售、又退至二元半、大德成永利豐昌恒餘尚進、升至七十三元半、港市步硬、大達大德成萬興義豐永惠祥大發永日昌脫售、跌至六十四元、春源永等尚進至七元半、萬豐永利元昌永供條、退爲二元半、大達福興永鼎康恒昌永來進、升至五十二元角、恒興福興永售條、跌至五十八元半、萬興大德成尚納、升至六十三元半、福興永大達恒餘來賣、跌至五十一元、春源永大發永尚納、升爲八元、春源永迎祥大德成惠祥大發永恒餘福興永福餘慶發永等爭售、一再將得汪張等要人被刺受傷之說傳來、人心忽疲、福興永大賣特賣、跌至零六元、印銀預測大三安那也、大達福餘盈豐恒惠祥大發永慶發永趁低補進、回升至三十二元、春源永惠祥福興永仍售、退至二十二元、大德成日昌大達惠祥大發永趁低仍納、回升至三十六元半、收盤爲一一三六元、收市後大發永鉅大供給、跌至三十二元、福興永等尚進、曾升至四十元外、最後約三十五元左右、

後市開盤一一四六元、麥加利扒十二月份美金二五、滙到四十八元半、福興永大達惠祥趁高脫手、退至四十八元半、恒昌永福興永大德成尚進至五十一元、滙豐有所塞出、春源永惠祥大達恒昌永恒興福興永日昌俱售、跌至三十八元、大德成大達脫手、降爲一元半、福興永大德成恒餘大達萬豐紛紛購條、漲到五十三元半、大德成永利惠祥又賣到四十五元、順利福泰永萬興福興永俱納、升爲九元、恒餘永利尚賣到六元、同泰昌尚納而仍穩、印銀初次報來跌三安那、恒餘大德成大達俱進、升至六十三元、永利大達脫手、降爲五十五元半、大發永大德成福餘又進至六十元、大德成恒餘惠祥永利又賣到四十九元半、港市又軟、福興永大發永鉅大廣發永永利來進、回升至五十九元半、印銀二次又小二安那也、福興永春源永脫賣到七元半、同泰昌福餘大德成萬豐元茂永餘慶永永利俱進、漲到七十一元、義豐永大德成恒昌永脫售、退至六十七元、恒昌永仍餘永利又來購買、升至七十一元半、恒昌永恒賣、降爲六十八元半、收盤爲一一七〇元、收市後初疲後堅、曾升至八十元、

結價以中央銀行標準標金價、掛牌升爲一〇九三元四角、照收盤價言約抬高七十一六元強、較之前收少抬八元、十一月份登賬價一一〇二元、十二月份一一三六元、上午補水一一〇二元、後市登賬十一月份一一三六元、十二月份一一七〇元、下午補水一一三六元、赤金價照減三十元、爲一一四七元、現貨市況平平、天津貨前市照減二十四元、後市照減二十八元半、乃赤由盈豐恒買進二百餘兩、照減二十八元半、給銀樓鄉所售、掉期由盈豐恒貼予福興永三十五條、三十元、趨勢已平、

場內交易、混亂不堪、總計同泰昌餘慶永祥豐順利天豐萬興德利兆豐昌元一萬豐涵恒大昌祥利豐元茂永豐昌等居於買方、春源永永利恒昌永日昌惠祥順茂裕新祥元盛永盈豐恒鼎康益成等居於賣方、義豐永福興永先進後出、大德成日昌福餘申豐鉅大先出後進、大連帮萬興共做七百餘條、軋進三百餘條、順利共做六百餘條、軋進三百餘條、廣帮生大平平、恒興進一百餘條、出一百光景、

查一天市況、初疲終堅、晨開爲一一七七元、後收爲一一七〇元、最高價一一八三元、最低乃一一〇六元、計有七十七元上落、結果較前收回好十元、本月份條子淨剩二百七十三條、十二月期籌碼計一萬三千八百六十條、共計多方四十五家、空方五十二家、成交總數計上午四萬八千三百三十五條、下午二萬二千九百十八條、

公單昨空方已解所者、計盈豐恒九十一條、鼎泰十四條、今日多方應收者、計義豐永天豐各二十一條、春源永福安潤昌裕恒餘恒興惠祥祥豐各七條、共計一百零五條收解、結價爲一一三六元、

本月(四五六)三日後市、因滬市休業、金交亦滴告前市照常營業、下午均各休業、

匯市中途曾趨鬆濫
一銀行吸收印銀造縮一
一結果英美兩滙仍緊一
華商續拋

昨據外電、倫敦大條近遠俱平、紐約銀市勿動、蒙得里遠期銀價勿動、長四毫及縮二毫不等、倫敦生金漲一便士、英對美升三七五、美對英縮二五、英對法漲三磅音、美對法縮三七五、滬市晨開近期賣價英滙一先令三便士、美滙三〇元七五、較之前收計英緊一二五、美緊一二五、人心尚好、開後以中央銀行掛牌揭曉英縮一二五、美縮半元、海關金單位漲三分半、形勢尚緊、銀行互相對做及扒結美滙、過程趨緊、華商有所塞出、滙豐銀行掛牌揭曉、英升一二五、美升二五而盤旋、後以謠傳政治消息不利、人心惡化而趨硬、惟因銀行趁賤維持、尚有回頭、華商胃口仍售、銀行已予買胃、路透電告我國要人今晨被刺之訊、雖無影響、但因人心反常、金市劇跌、預測印銀漲三安那、過程大鬆、銀行趁賤補扒、午刻又盤、後市上場漸緊、惟因滙豐拋售先令、一度轉鬆、銀行胃口頗平、印銀亦小三安那、仍易維持、入後人心轉佳、港市步緊、銀行扒近塞遠、逐漸向榮、印銀二次又縮二安那、最後形勢又緊、收盤近期賣價英滙一先令三便士、美滙三〇元七五、較之前收計英緊一二五、美緊二五、遠期較軟、計英緊二五、美緊四三七五、華商約塞美金六十餘萬元、銀行心理頗定、缺乏十分變幻、今將一天成交價錄後、

英滙晨開近期賣價一先令三便士、麥加利售予華義一月份二便士七五、華比售予金城現貨九三七五、中央出花旗現貨三便士、麥加利售予有利十一月份八一二五、滙豐售予花旗十一月份九三七五、華比扒同月同價、花旗納十一月份八七五、孟買售予三井十二月份六八七五、花旗扒十二月份九三七五、午收近期賣價一先令三便士八一二五、後市滙豐售予有利十二月份二便士八一二五、滙豐售予花旗現貨三便士一二五、浙滙售予花旗十一月份八二五、有利九三七五、沙遜出有利十二月份八一二五、有利華比售予滙豐十一月份七五、有利售予華比十二月份三便士、十一月份二便士八一二五、滙豐扒同月同價、收盤賣價一先令三便士、十二月份七五、正月份半便士八二五、進價照加〇六二五、

美滙晨開近期賣價三〇元七五、大英扒十二月份三二五、麥加利納同月同價及十二月份三二五、新豐售予華比十二月份三〇元七五、浙江吃同月同價、大通售予滙豐十二月份〇六二五、大英扒同月一二五、大通出現貨八一二五、花旗塞十二月份一二五、而扒同月三七五、麥加利吃現貨九三七五、華比扒現貨三十一元、花旗麥加利扒同月同價、華比塞十一月份三〇元半、來同月三七五、麥加利塞十二月份三十一元、午收近期賣價三十一元、後市麥加利扒十二月份三〇元二五、麥加利塞十二月份三十一元、份三七五、華比扒現貨三十一元及三〇元九三七五、新豐售予麥加利十二月份一二五、花旗麥加利納現貨三十一元、正金塞十二月份〇元二五、麥加利塞正月份三〇元、大英花旗扒十二月份三七五、華比塞十二月份一二五、花旗塞十一月份三七五、收盤賣價現貨三十元七五、十一月份三七五、十二月份三〇元、正月份二十九元七五、二月份九六二五、進價照加〇六二五、

關金需求頓見暢盛
—銀錢業防範搗亂—

自關金券有發行之說、一般收買關金者頗然見盛、暗盤因之有兩元二三角、購者甚旺、在此時際、英國銀行前兩日持有大批鈔票、向各該出鈔銀行兌現、銀行當局爲鎭定人心起見、照常兌付、但爲防制搗亂起見、此後凡有人持鈔收現、達一百元以上、一概予以別家銀行鈔票、忽又注視於銀毫、亦收購若干萬角、備裝大連、幸經小錢莊方面發覺、互相密告、於是一致齊心、雖出重價、決不肯滲賣、總算風潮粗平、而市價已被激漲二十餘元之巨矣、

劃頭仍做七角

昨晨金融界人心、以爲十底大比期勉强渡過、可以略事休憩、不料汪院長被刺消息傳來、人心震動、各謀自衛、無法張羅、市面頓呈緊張狀態、拆息雖早午市仍無更動、計爲二角、與前日市加昂三分、劃頭加水本可下落至四五角、有此消息又復昂至七角盾盤、而且無人供給、祇好保至小總會中再作道理、迨至小總會中、市面依舊混沌、無頭寸出來、最後由某莊劃出七八十萬、但求多供少、結果猶少二三百萬、終難軋直、大概必須歸準備庫抵充耳、拆票交易、早市轉賬三百七十餘萬、新交易二十餘萬、午市交易五十餘萬、小總會交易八十餘萬、洋押款取贖九十餘萬、新做出三十餘萬、鈔票收回九十餘萬、發出流通券三十餘萬、又暗記券九十餘萬、銀行收解、外商銀行收解票欵二百九十餘萬、各種貨雜欵收解四百餘萬、電滙欵八十餘萬、特種匯欵七十餘萬、外匯結欵九十餘萬、差金結出額五十餘萬、結欵補理一百八十餘萬、進倉一百二十萬、華商銀行收解票欵三百六十餘萬、各種貨雜欵收解四百五十餘萬、特種匯欵一百二十餘萬、外滙結欵九十餘萬、差金結出額九十餘萬、結欵補理二百三十餘萬、長期欵二十餘萬、出倉五十萬、日商銀行收解票欵三百十餘萬、各種貨滙雜欵收解三百九十餘萬、電匯欵六十餘萬、特種匯欵九十餘萬、外滙結欵五十餘萬、差金結出額九十餘萬、結欵補理二百二十餘萬、進欵八十萬、錢莊洋公單收解四千二百餘萬、洋頭收解七百四十餘萬、各路匯欵八十餘萬、客路來源二十萬、去胃現洋二十五萬、現洋三十萬解現一百四十萬、

粵毫飛漲廿九元六

昨日廣東小洋大連帮金融爲某方所操縱、需求大批廣角、致市價驟昂、早市爲七百八十一元、午市爲七百九十七元、較前日行情大二十九元六角、做出交易、早市二十一萬角、午市七萬五千角、銅元較前日行情小五百文、做出交易計三萬八千五百二十九串文、合代價洋一萬一千五百元、

證券

首都消息傳到 公債慘跌停板
全日祇做兩盤情形極紊亂
暗盤在停板價上下二三元
裁兵與遠期善後獨趨漲

昨華商證券交易所、市面起絕大風波、時而風雨暴、慘跌停板、有岌岌不可終日之勢、時而朗天清、力事拾價、爭買惟恐落後、全日祇做兩盤、市價高低之距離、有天淵之別、此種市面、可稱絕無僅有、首都暗殺消息之驟來、市場頓瀰佈陰森之氣、多方出籠、異常奮勇、似有大禍之將臨、多頭公司、雄心未死、仍行力事拉抬、未來形勢、故亦無法測度、環境雖惡多方之不關休戚、倘一旦出籠、則其危險、亦殊不易測度、昨日經過、因前晚帳目過多關係、延至十一時後始行開做、編遣漲數角、裁兵本月漲二元之鉅、遠期即見萎靡、一九關善跌數角至一二元不等、自廿一捲以後、即因汪院長遇刺、而賣出異常擁擠、乃一律宣告跌停板、僅遠期九六祇小二元六角、且其暗盤更在停板價以下一二元不等、形勢之慘厲、亦爲二十四年中未有之奇變、一二時以後、因四十四、五十四及七十八號等、於暗盤一再抬價、於四時左右、已抬高至停板以上二三元不等、人心頓又爲之轉變、第二盤延至五時半始行開做、所有在頭盤已經停板之各種、因追證關係、暫時不做、本月份裁兵、祗回小一元餘、遠期倘漲起三角、善後竟漲一元至二元半以上、是非倒置、黑白紊亂已極、即遠期九六、亦回漲二元五角、故其市價結果、裁兵漲八角左右、善後漲二角半、一九關九六祇小一二角、廿捲以後跌三元六角至四元四角半不等、今日市價、必尚有非常之巨變、成交總數、約計仍有四五千萬元、玆將其漲跌結果、比較列表於左、(單位元)

債別	最高價	盤次	最低價	盤次	較前日	成交數
一八關十一月	一九·二〇	一	一九·〇〇	二	跌〇·二〇	
編遣十一月	三五·六〇	一	三三·八〇	二	又〇·五〇	
編遣十二月	三五·〇〇	一	三三·〇〇	二	又〇·二五	
裁兵十一月	七五·六〇	一	七四·二〇	二	漲〇·八五	
裁兵十二月	七四·六〇	一	七三·二〇	二	又〇·八〇	
一九關十一月	四四·二〇	二	四三·六〇	一	跌〇·七〇	
一九關十二月	四四·二〇	二	四三·四〇	一	又〇·二〇	
一九善十一月	三九·六〇	二	三八·二〇	一	又〇·一〇	
一九善十二月	三九·七〇	二	三七·〇〇	一	漲〇·二五	
廿捲十一月	三三·五〇	一	跌停板		跌四·〇〇	
廿捲十二月	三三·五〇	一	跌停板		又三·七五	
廿關十一月	三三·五〇	一	跌停板		又三·八〇	
廿關十二月	三三·〇〇	一	跌停板		又四·二〇	
廿統十一月	四六·〇〇	一	跌停板		又四·二五	
廿統十二月	四六·〇〇	一	跌停板		又四·二五	
廿鹽十一月	四七·〇〇	一	跌停板		又四·一五	
廿鹽十二月	四七·〇〇	一	跌停板		又四·二五	
金短十一月	七一·三〇	一	跌停板		又三·六〇	
金短十二月	七一·〇〇	一	跌停板		又四·〇五	
廿二關十一月	五二·〇〇	一	跌停板		又四·四〇	
廿二關十二月	五一·〇〇	一	跌停板		又四·三〇	
廿三關十一月	五三·二〇	一	跌停板		又四·一〇	
廿三關十二月	五三·〇〇	一	跌停板		又四·二五	
整六十一月	六〇·三〇	一	跌停板		又四·三五	
整六十二月	[illegible]	一	跌停板		又四·一〇	
九六十一月	一三·〇〇	一	跌停板		跌三·一〇	
九六十二月	一六·〇〇	二	一三·二〇	一	又〇·二〇	
金長十一月	四九·二〇	二	四九·二〇	二	新開出	

紐約股市平定

新豐洋行報告、昨(三十一日)紐約股市平定、京雷斯勳汽車公司於今年九個月內每股盈餘五元三角五分、然祇通告發給股息七角五分、九月合計共發股息二元、故該股稍起反動、後市平靜、小交易所股與參差略升、全日成交一百八十一萬股、道瓊斯紐約指數列左、

	三十日	三十一日	上落
三十種實業	一四〇·三五	一四〇·七四	漲〇·三九
二十種鐵道	三四·四四	三四·六一	漲〇·一七
二十種公用	二七·六〇	二七·七一	漲〇·一一
四十種債券	九六·一三	九六·一四	漲〇·〇一
十一種物品	五八·一三	五八·二〇	漲〇·〇七

紗花

紗花跌後仍回頭
初以被刺電訊而狂瀉
繼以標金回升而復漲

紗市銳退猛進、局勢依然波浪滔天、人心紊亂不一、初因南京汪院長在京遇刺消息傳來、市場震盪、賣氣頗熾、市價立刻狂瀉、午後轉趨高翔、步開步緊、因某銀行通部號大量購進、流言標金復漲、通貨謠言愈熾、市盤重復上昇、不過實需大形沉滯、

標金晨跌午回

標紗前市開盤、各月一致下瀉、因連朝飛騰之標金驟着反動回挫之象、人心見弱、且檯面上買者減縮、浮多稍稍了結而疲落、但證券帮又來狂購、爲額殊巨、市價賴以維持、二盤回昇數角、三盤謠言突起、被刺消息播來、一時市場大爲震撼、賣風驟濃、市價狂瀉、結果各月比上日收盤價跌三元六角至五元一角、午後開盤忽轉上昇、形勢緊張、謂標金上午最低價曾至一千一百零七元、午後重行跳躍至五十元外、通貨謠說尤盛、通記又來從事收買、市場籌碼乾燥、市盤愈拍愈挺、結果各月比上午收盤價漲二元七角至三元九角、查賣出明德一千四百五十包、合興一千四百五十包、愼記一千五百五十包、仁豐一千包、潤康二千四百五十包、達記八百五十包、裕大一千一百包、買進裕大一千四百五十包、錦昌六千九百五十包、廣豐一千一百包、同和一千一百五十包、大孚二千一百五十包、長豐一千五百包、一日間最高低價及收盤價列下、

標紗	最高價	最低價	收盤價	漲跌	存賬數
十一月	一九三·九	一九〇·〇	一九三·九	漲〇·三〇	三七,七〇〇
十二月	一九四·四	一九〇·七	一九四·四	跌一·一〇	六一,〇〇〇
一月	一九四·五	一九〇·五	一九四·四	一·〇〇	五九,九〇〇
二月	一九四·九	一九〇·八	一九四·六	一·二〇	四八,九〇〇
三月	一九五·〇	一九一·七	一九四·〇	一·九〇	四七,八〇〇
四月	一九五·八	一九二·一	一九二·六	一·〇九	二三,〇〇〇
總計					二六五,七〇〇

現紗銷路大清
現紗銷路大清、查全日各帮買去統計僅二百五十九包、行情跌二三元、各帮買額列下、

廣東	五〇	內地	一六二	蕪湖	一〇
寧波	七	汕頭	五〇		

棉市晨間狂跌、午後復漲、倏昇倏降、市況極形混亂、然以金價有反動回挫氣象、而時局謠諑尤盛、跌風劇烈、午後通記又來猛購、多方拉力殊强、市盤乃復竄升騰矣、

標花通記買進

標花前市開盤、各月一致傾向下瀉、良以連日狂騰之後、恐防反動、而標金亦回挫、人心稍疲、賣戶較衆、市價步趨下游、迨至收盤、跌風劇烈、謂某要人被刺、傷害甚重、標金狂落至一千一百〇七元、一時賣者驟湧、跌勢銳利、結果近跌九角、遠跌一元二角、午後開盤、市場忽變、買氣突見濃烈、某銀行大量收買、通記瞬進愈旺、額達一萬五千五百擔、市價步趨緊、據云標金上昇、利於多頭、謠言繁榮、買勢更强、結果各月比上午收盤價均漲五角至二元五角、查賣出益昶三千擔、義成二千一百擔、瑞大二千四百擔、裕大三千三百擔、大豐五千一百擔、合興二千一百擔、愼記四千擔、元一六千八百擔、潤康九千六百擔、源興昌三千四百擔、源大三千二百擔、買進大孚一萬〇七百擔、通記一萬五千五百擔、裕大六千一百擔、源大三千八百擔、振大二千擔、大三千六百擔、益康三千擔、長和二千擔、仁豐一千三百擔、一日間最高低價及收盤價列下、

標花	最高價	最低價	收盤價	漲跌	存賬數
十一月期	三八·〇五	三七·一〇	三七·六〇	跌〇·四〇	一三六,〇〇〇
十二月期	三八·五五	三七·七〇	三八·四〇	〇·四〇	一五五,九〇〇
一月期	三九·三〇	三八·三五	三九·二〇	〇·六五	一四八,八〇〇
二月期	三九·八〇	三八·五〇	三九·八〇	〇·五五	一三八,三〇〇
三月期	四〇·〇五	三八·九〇	四〇·〇五	〇·六五	一三九,八〇〇
四月期	四〇·一〇	三八·一〇	四〇·一〇	—	—
總計					七三,八〇〇

現棉到多銷滯
現棉銷費轉滯、廠需寥寂、來源計姚花二千六百〇四包、通州花二千八百九十包云、

天津美棉花	三五·〇〇	內外廠進	八二八件	現貨送廠
漢口美種花	四七·〇〇	公大廠進	一〇四件	又

海外棉市跌多漲少

昨美棉開盤、交易不多、大部掉期、晨初因套賣關係、同業遲疑、旋以西區北部份有霜降之虞、略見反動、外商稍有買進、同業需要正月期、其後廠家及投機家限價買進、又轉堅穩、計現貨漲五磅音、期棉漲二至七磅音、十月期獨跌九磅音、英棉現貨跌八點、期貨跌一至三點、印棉日商買出、投機家買進所推翻、後因多頭了結而疲、計平果爾跌一·七五羅比、奧姆辣跌一至一·五羅比、白羅溪跌一·七五羅比、原電錄左、(三十一日電)

美棉		比上日	合國幣	英棉		比上日	合國幣
十二	一一·〇四	漲七	四〇·一〇	現	[illegible]	跌八	四六·二〇
一	[illegible]	[illegible]	[illegible]				
三	[illegible]	[illegible]	[illegible]				
五	[illegible]	[illegible]	[illegible]				
七	[illegible]	[illegible]	[illegible]				
十	[illegible]	跌九	[illegible]				
現	[illegible]	漲五	[illegible]				

印棉		比上日	合國幣
平果爾	一四〇·〇〇	跌一·七五	二五·六〇
三月期	一四八·〇〇	跌一·二五	二六·六五
奧姆辣	一九六·五〇	一·二五	三五·四〇
三月期	一九四·二五	一·〇〇	三五·〇〇
白羅溪	二三四·〇〇	一·七五	四二·一〇

又據孟買電、一日白羅溪花之開盤預測、爲二百十五羅比、較上日收盤漲一羅比、

紗花等級變動少

本市紗布交易所、於十月二十八日召集一百二十五期棉紗鑒定會議、以供二十五年四月期交割之用、審查結果二十支等級絕無變更、與三月期等級完全相同、惟無錫慶豐出品之十六支及十支雙魚紗等級提高一元、前減十六元、現改十五元、又十支雙魚紗亦提升一元、前減四十一元、現改減四十元、又棉花鑒定會議以供二十五年四月期交割之代用品、結果與三月期等級相同、一無更改云、

市價

銀錢

	早市	午市
拆息	二角	二角
劃頭		七角
江南	(每萬)八百二十四元	(每萬)八百二十四元
廣東	(每萬)七百八十一元	(每萬)七百九十七元
拆兌	一千二百八十角〇四分	一千二百四十一角六分
銅元	三百三十五千文	三百三十五千文
衣牌	三千三百五十文	三千三百九十文
角坯	二百六十二文	二百六十八文
貼水	七十三文	六十七文

上海銀行業同業公會 公單拆息每千元每日一角 又貼現率每千元每日二角四九

金市
金業交易所（單位元）

十二月份（標金） 上午開盤 一一七七·〇〇　又最高 一一八三·〇〇　又 [illegible]

證券
華商證券

	上午第一盤收	第二盤收
一八關稅十二月	一九·三〇	一九·〇〇
編遣庫券十一月	三五·三〇	三三·八〇
又十二月	三五·二五	三三·〇〇
裁兵十一月期	七五·〇〇	七四·二〇
又十二月期	七四·〇〇	七三·二〇
一九關稅十一月期	四四·八〇	[illegible]
又十二月期	四四·四〇	[illegible]
一九善後十一月期	三九·六五	[illegible]
又十二月期	[illegible]	[illegible]
廿捲煙十一月期	[illegible]	（跌停板）
又十二月期	[illegible]	（跌停板）
廿關稅十一月期	[illegible]	（跌停板）
又十二月期	[illegible]	（跌停板）
廿統稅十一月期	[illegible]	（跌停板）
又十二月期	[illegible]	（跌停板）
廿鹽稅十一月期	[illegible]	（跌停板）
又十二月期	[illegible]	（跌停板）
金短十一月期	[illegible]	（跌停板）
又十二月期	[illegible]	（跌停板）
廿二關稅十一月期	[illegible]	（跌停板）
又十二月期	[illegible]	（跌停板）
廿三關稅十一月期	[illegible]	（跌停板）
又十二月期	[illegible]	（跌停板）
整六十一月期	[illegible]	（跌停板）
又十二月期	[illegible]	（跌停板）
九六十一月期	[illegible]	（跌停板）
又十二月期	[illegible]	[illegible]
金長十一月期	[illegible]	[illegible]

香港電訊 七十元（以上國幣百元計算）

紗花
華商紗布

標準棉紗（反手二十支）前市 後市（十一月期至四月期 各開盤二盤三盤收盤）[illegible]

標準棉花（國產細絨棉花紗原料爲準）[illegible]

現紗
前市二十支 紅人鑛 一九六·五〇　好做 十支 一九六·〇〇　嘉禾 十支　豐年 四十支 [illegible]　日紗四十二支 [illegible]

滙兌
中央銀行掛牌

倫敦大條即期二十九便士三一二五　又遠期二十九便士三七五　紐約銀價六角五分三七五　純金每盎斯七鎊一先令五便士　上海標準標金一〇九三元四角　關金二元一角六分〇　[illegible]

本埠滙豐掛牌（以上國幣一元計算）倫敦電滙一先令二便士六八七五　紐約電滙美金三十元　[illegible]

糧食

粉麥一致慘跌

粉市上午開價、發生巨大之變亂、初以洋麥報價回漲三角零、且市場人心、仍在一致看高之際、此中激動、自然甚易、故本月份開價即高至九角六分、不料見此高價、即逐趨下風、至開盤收價、即跌至九角二分半、至遠期開價、雖見良好、較前月底不過三三分之漲、迨至三盤開出、因汪院長被刺消息、金市之暴落、人心大亂、各月份即步步大跌、至收盤各價、較之初開

糶交因追證午前未拍
今日開拍洋莊之疏

麥市上午因交易所爲收追證金、一再延時、致未拍開、迨至下午開盤、人心冷淡異常、交易未見大暢、初以洋麥報漲、人心尙定、旋因粉市大落、且汪院長被刺已經屬實、致買氣不振、多頭回出者不少、各月份遂一致慘落、尤以遠期爲更甚、計近期落四五分、遠期跌一角外、觀察後步、恐國勢飄搖之中、難免意外之衝動云、又今日糧所開始洋莊之疏之開拍、以一百斤司碼秤爲一担叫價、

	前月底收價	十一日價	比較
十一月	[illegible]	[illegible]	跌〇·〇五
十二月	[illegible]	[illegible]	又〇·〇五
一月	[illegible]	[illegible]	又〇·〇五
二月	[illegible]	[illegible]	又〇·〇五
三月	[illegible]	[illegible]	又〇·〇五
四月	[illegible]	[illegible]	又〇·〇五

麥	前月底收價	十一月一日價	比較
十一月	四·八六	四·八一	跌〇·〇五
十二月	五·〇〇	四·九六	又〇·〇四
一月	五·三〇	[illegible]	又〇·一一

本洋米一致上漲

本米（滬南）昨到船二十餘號、市況人心向上、致洪插直上、粳買動辦甚殷、開出秈米漲三四角、新粳漲四五角不等、客幫貨買辦甚興、南開四五百包、（滬北）昨日北市米情、近因粉麥激漲、兼有堆戶動辦、而四鄉正在農忙之時、致出貨不旺、河下到貨祇三十號左右、店方存貨薄弱、晨市進胃甚佳、價喊緊三四角、後雖店胃稍轉懈勢、奈河下存貨漸枯、致新粳突漲四五六角不一、羊埠尖亦漲四五角、杜尖加緊二三角、客尖價加三四角、白元價亦加一二角、其餘各貨跟漲二三角之譜、

客秈、昨客秈國戶興味仍濃、十午進胃仍大都觀望、故成交不及前昨之旺、惟大津胃口仍佳、在市辦去甬機晚柳秈等一千五百七十二包、台州米數十包、甬湖白米亦爲本街資銷所食、故甬米續步跳漲一角、其他以國戶午後觀望、市均轉平、全日開出籼米一千三百包、甬米二千包、台州米七十三包、漢口米九百七十六包、粵米一千包、杭州米二百五十包、去化除天津外、貨銷祇三四百包、其他均國戶收去、

洋米、存到兩枯、舊國守守、新國甚貪、市上成交愈淡、昨開西貢米一百五十包、小絞三百包、又暹元米二百包、統由本街收去、價亦步升一角左右云、

滬南米市
[illegible]

滬北米市
[illegible]

麵粉
前市 後市（十一月期至四月期 開盤收盤）[illegible]

砂石米市 一日
[illegible]

飯機
[illegible]

雜糧交易所
前市 後市
標準黃豆 標準車黃豆 標準小麥 標準洋莊芝麻 英磅司碼制 [illegible]

雜糧
平湖黃豆四·五五 [illegible]

茶市

行名	號牌	名茶	件數	價格
[illegible]	[illegible]	[illegible]	[illegible]	[illegible]

絲市

類別	行市地名	絲別	均份	條份	價格
[illegible]	[illegible]	[illegible]	[illegible]	[illegible]	[illegible]

油餅

行名	廠別	件數	價格
[illegible]	[illegible]	[illegible]	[illegible]

以上新糖公會售開之市價

海味

東洋號 [illegible]

以上瑞金忠智信記昌記茶棧售出 [illegible]

魚市

海鮮 河鮮 魚名 最高 最低 [illegible]

進出口各貨彙報

進口：大連來 米 一五〇〇包 [illegible]
出口：[illegible]

輪船進口報告

[illegible]

出口輪船報告

[illegible]

補腎强壯造血劑『腎氣丸』與腎虧之病理

腎虧之病理與腎氣丸

素問云●黃帝曰「人年老而無子者●材力盡耶●抑天數然耶」●岐伯對曰●「丈夫八歲腎氣實●髮長齒更●二八腎氣盛●天癸至●(卽內分泌腺HORMON非月經)精氣溢瀉●陰陽和●故能有子●三八腎氣平均●筋骨勁强●故眞牙生而長極●四八筋骨隆盛●肌肉滿壯●五八腎氣衰●髮墮齒槁●六八陽氣衰竭於上●面焦●髮鬢頒白●七八肝氣衰●筋不能動●「天癸」竭●精少●腎臟衰●形體皆極●八八則齒髮去●腎者主水●受五臟六腑之精而藏之●故五臟盛乃能瀉●今五臟皆衰●筋骨解墮●天癸盡矣●故髮鬢白●身體重●行步不正●而無子耳」●黃帝又曰●「余聞上古之人●春秋皆度百歲●而動作不衰●今時之人●年半百而動作皆衰者●時世異耶●人將失之耶」●岐伯曰●「上古之人●其知道者●法於陰陽●和於術數●食飲有節●起居有常●不妄作勞●故能形與神俱●而盡終其天年●度百歲乃去●今時之人不然也●以酒爲漿●以妄爲常●醉以入房●以欲竭其精●以耗散其眞●不知持滿●不時御神●務快其心●逆於生樂●起居無節●故半百而衰也」●

腎虧之病理●腎氣虛則厥●實則脹●凡有所用力舉重●或入房過度●汗出浴水●久坐濕地●則皆傷腎●腰背不可俯仰屈伸●故常感腰背痛●此卽腎虧之標幟也●然而患腎虧者●多屬腎陰虧損●宜用腎氣丸●有瘀血●有氣滯●皆標也●腎虛其本也●蓋腰痛●凡患此病者●決不能享男女天賦本能之快樂●或由於衰老●或由於精神之作用●其原因甚爲複雜●多由於生殖器局部疾病●及手淫●房事過度●神經衰弱●而男子亦因此不能達生育之目的●近來生活競爭●日益劇烈●勞心者日益增多●而煙酒濃茶咖啡之過度●遺精●夢遺●小便不利●腹脹肢腫●痰喘氣急●經云●凡消渴(糖水病)等症●張仲景腎氣丸主之●(參看金匱玉函經)●治形體瘦弱●無力多困●腎氣久虛●寢汗發熱●五臟齊損●(參看丹溪心法)●虛勞腰痛●少腹拘急●小便不利者●腎氣丸主之●男子消渴●小便反多●以飲一斗●小便一斗●腎氣丸主之●又曰●短氣有微飲●當從小便去之●腎氣丸亦主之●又曰●婦人病●飲食如故●煩熱不得臥●而反倚息者●何也●師曰●此名轉胞●不得溺也●(參看東洋醫學處方)

腎氣丸之歷史的根據

伯祖●盡得其傳●尤精經方●繼承神農黃帝岐伯之學●醫聖長沙太守張仲景先生●在東漢以仁孝稱●所著傷寒論金匱要略●爲古今醫家之經典●後世醫家●無不宗之●[illegible]●仲景曰●色候固非服藥之證●何輕命耶●[illegible]

腎氣丸之特徵

一，腎氣丸係我國醫聖張仲景先生之特選靈方●具有岐黃以來五千年先醫先民臨床實驗之歷史的根據●其立方之微妙●效力之確實●爲古今幾千萬億國人之體驗證明者●故能堂堂正正公開藥方●歡迎全世界中西醫家之臨床實驗●而不可與所謂秘方補腎劑及其他催春劑者同日而語也●

二，腎氣丸係根據我國歷代太醫院世傳古法炮製●並應用最新科學之器械及技術●由前所舉八味國產藥物●抽其有效成分●而調製之●[illegible]●與Yohimbin●Hormone等●[illegible]

腎氣丸之醫治效能

全身倦怠●咳嗽●消渴●(糖尿病)腰背酸痛●小腹拘急●貧血身弱●手足厥冷●病後虛憊●腦力減退●煩熱●不得安眠●子宮諸病●性交失感●小便不利●四肢浮腫●婦女血虛無子●頭暈目眩●早泄遺精●副腎虛弱●命門火衰●(副腎內分泌機能衰弱)●腎氣丸專治男女腎氣虛弱●[illegible]

一●[illegible]●二●能極●三●能達●四●體外●五●恢復●六●虛弱●七●內分泌●八●[illegible]●九●[illegible]●十●[illegible]●十一●[illegible]●十二●[illegible]●十三●[illegible]●

佛光牌改良國產新藥腎氣丸　每瓶七日服洋二元　每料四瓶洋八元

●奉贈補腎秘方十萬册●函索卽寄

上海英租界西藏路三十九號(大世界斜角)　佛慈國藥廠有限公司啓　電話九〇六三一號　各埠各大藥房均有出售

體育新聞

世界網球家　柯顯在粵表演
智術兼全藝臻化境　中西觀衆咸嘆觀止

(廣州特訊)世界職業網球名手柯顯、最近東遊、前月杪抵菲律濱、本月二日起與菲島第一流網球選手分日比賽、柯氏七戰七勝、菲島網球健將盡爲屈服、菲島舉國無不嘆服、柯氏在菲比賽後、對於菲島網球霸王亞拉剛、雖將其挫敗、然對亞拉剛球藝大爲賞識、因約同亞氏及菲網健將加非斯、預定作澳洲雪梨之遊、一面邀請上海網球職業家卡那凡洛在香港會集、準備出發、柯氏等一行三人、業於廿五日趁麥堅尼總統輪抵香港、旋應廣州市民體育會之約、作表演賽、并參觀粵省建設、在港休息一日、二十六晚卽乘港輪晉省、二十七晨抵廣州、上午遊覽廣州市名勝、及參觀各項建設後、赴市民體育會之歡迎會、是日駐粵各國領事、及僑粵法英德等國僑民、均踴躍赴會、爲國際聯歡會中之空前盛會、蓋各國人士久仰柯氏盛名、咸以一覩柯氏手彩、欣賞其球藝爲幸也、

▲盛況空前　是日下午三時在中央公園市民體育會網球場比賽、預定比賽三場、第一場爲單打、第二場第三場爲雙打、門券分一元、二元、三元三種、午後購券入場者已魚貫而止、體育會門前車水馬龍、中西仕女肩摩踵接、擠擁不堪、未屆三時、門券早已售罄、後至者在座後站立、至在場外遙睇者、亦不下千人、

▲柯氏登場　三時指正、裁判員登台、先由(菲)亞拉剛與(滬)卡那凡洛作單打對抗、亞拉剛氣力充沛、經驗豐富、藝勝一籌、以六比一壓倒卡那凡洛、第二場仍係單打賽、法國柯顯於觀衆鼓掌歡呼聲中出場、各國記者趨前爲柯拍照、氏隆準深目、具一副冷靜頭腦、一望而知爲智術兼備之名將、對手爲僑粵德人賓狄加、(氏爲廣州網球冠軍)亦網球界後起之秀、

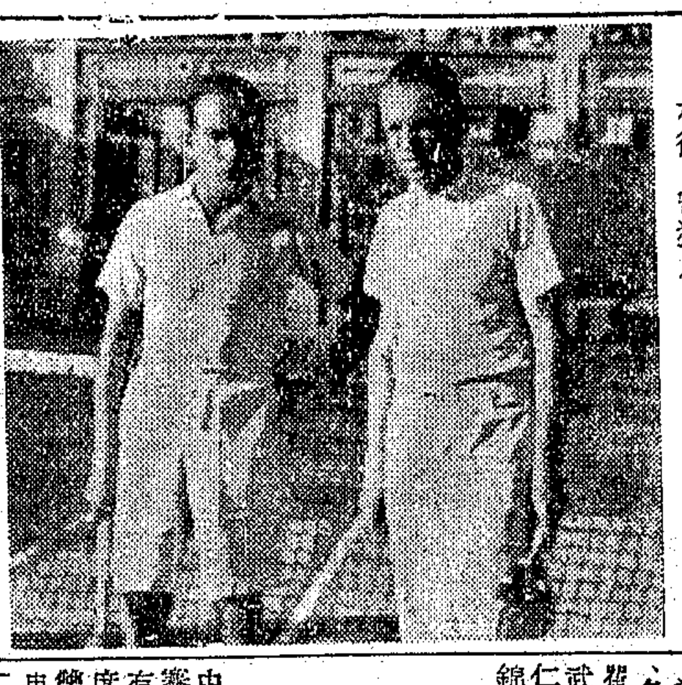
世界職業網球家柯顯在廣州表演左卽柯氏右德人賓狄加

▲出神入化　開賽後、柯顯表演出色、廣因賓狄加、其擊球抽球與懸球、均有獨到之處、有時用輕鬆之送球過網、使對方鞭長莫及、有時用迅雷不及掩耳之抽擊、球疾而勁、令對手無從防備、其一操一縱、令人莫測、當緊張之際、對手奔走全場、招架爲難、而柯氏獨以鎭靜出之、屹立如泰山、動則若脫兎、對方雖有險急之球、亦能應付裕如、氏不但以球藝見長、且常窺破對方弱點、乘瑕抵隙、運用球兒、出神入化、蓋術一智一兼全者也、對手賓狄加亦非弱者、然遇柯氏、不啻小巫見大巫、在半小時艱苦應戰中、卒以六比三敗於柯顯、

▲雙打表演　第三場爲雙打表演賽、(菲)亞拉剛與(菲)加非斯爲一組、而柯顯則與賓狄加合作、共賽三盤、第一盤柯顯發球、瀟灑勝利、以六比二勝、第二盤亞加二人年少英勇、抖擻精神、採取攻勢、以六比三勝回一盤、第三盤柯賓一組漸形不支、蓋賓狄加於前場苦戰柯顯之後、已筋疲力竭、再與柯顯合作、氣力益不繼、反之、對方亞加二人賈其餘勇、節節抄擊、是時柯顯屢施其截球絕技、扳回數分、然獨力難支、亞加組遂以六比三再勝第三盤、雙打總結、比、亞加組卒獲勝、

▲離粵赴港　是日下午六時、暮色四合、觀衆至是始散、晚間、市民體育會歡宴柯顯及菲選手、柯等二十八日離粵赴港、二十八日至三十日、每日下午三時、在香港九龍木球會球場作表演賽、下月初趁英郵船赴澳洲、(十月二十七日晚)

全運籌委會鳴謝各界

第六屆全國運動大會籌備委員會鳴謝通告云、查第六屆全國運動大會在滬舉行、圓滿結束、承中外來賓蒞臨、共襄盛舉、無任感荷、並承各界士女踴躍參觀、各場均告滿座、以致後來向隅、招待不周、交通車輛、不足應用、本會殊深抱歉、在大會期間、軍商市政府各關係局、工務局、公安局、保安隊、消防隊、救護隊、男女童子軍、義務醫師等、熱心襄理、十月一十日舉行國際比賽、復荷滬上外僑熱烈贊助、本會非常感佩、至本會正副總幹事、暨競賽委員會、審判委員會、各委員、各評判員、及各組股長職員、在會期中無分晝夜、努力從公、成績卓著、尤爲可感、特此登報鳴謝、統希公鑒、中華民國二十四年十一月一日、籌備主任吳鐵城、副主任潘公展郝更生、

中華足球會　今日開始比賽

主隊	客隊	組別	時間	場地	裁判員
青光	光華	(中)	三時	光華大學	陸翔千
公聯	健民	(會)	三時	其昌棧球場	倪孝本

(註)明日中滬對滄溪在上午十時比賽

足球宿將　組織青光足球隊

▲今日對光華作中字組賽

青光足球隊定於今日下午三時、在大西路光華大學球場與光華大學隊作中華足球會中字組賽、希各隊員各帶白色球衣短袴球鞋等、準時出場、名單如左、

翟鴻德·孫燕平·張福星·蔣志雲·顧福源·伍武·談達華·曹沛之·陳光耀·董小培·徐煥明·胡仁階·翟鴻仁·黎寶駿·孫星岩·姜甫·徐企周·張錦祥·吳志超·吳志毅·陸大振·柳壁祺

中校體聯　網球今日開賽

▲參加光華滬江復實三校
▲下午二時半在光華舉行

中校體聯會、決定本學期舉行各項男女球類比賽、其網球聯賽、定今日起開始舉行、參加者、計有光華附中、滬江附中、復旦實中三校、比賽制度、取單循環制、每校先賽兩組單打、再賽一組雙打、每組均採之賽兩勝制、如遇成績相等時、再賽一單循環、以決勝負、其比賽秩序如下、

二日(星期六)	光華對滬江	下午二時半
三日(星期日)	滬江對復實	下午二時半
四日(星期一)	復實對光華	下午二時半

明日西聯足球賽　東華優游爭雄

▲初級杯及史考脫杯今日開始
▲中國球場又將熱鬧當可預卜

西聯足球會主辦之史考脫杯、及初級杯賽、本屆報名者極形踴躍、兩杯第一週賽均定今日展幕、史考脫杯中之葡萄牙西捕優游東華西商等六隊均屬輪空、上屆兩杯冠軍、均爲東華所包辦、本屆除東華實力仍非常强盛外、此外虎視眈眈者史杯則有優游葡萄牙臘克司、初杯則有優游英尼司葡萄牙等隊、實力均不可輕視者也、至聯賽今日甲組輪空、僅丁組一場戊組三場、明日則甲組亦僅一場、對壘者均爲華人隊伍、卽海上兩雄之東華與優游、地點在中國、此項閱牆之爭、爲今日各賽中最精彩之一幕、不啻全運中滬港粵之爭也、

▲今日秩序

蘇克爾對臘克斯	塔盃	逸園場	傑林
優游乙對法陸軍	初級	中國場	沈回春
西捕乙對公聯隊	初級	膠州園	張樂
震旦對葡萄牙	初級	震旦場	發達爾
英尼斯對臘克斯	初級	臘克斯	毛里斯

▲明日秩序

優游對中華會	甲組	中國場	樂秀榮
法商對英尼斯	塔盃	逸園場	麥斯萊
猶太對聖芳濟	塔盃	馬壘二	馬賽爾
中華對葡捕隊	初級	虹口一	吳守衡
青華對俄軍隊	初級	膠州園	台維特
友聲對光隊	戊級	虹口二	呂蕙馥

▲優乙陣容

吳巧生　鍾勇森　胡有成　許文奎　孫惠培　張容　梁樹棠　朱成桂　朱璣　雲逐麟　張榮才

法商會硬地網球　邱飛海今日戰錢耀彬

單雙打共計十二組蔚爲大觀
魏氏姊妹雙戰奧梵渡及推勒

一年一度之法商會硬地網球錦標賽、已於上月二十六日在法商會揭幕、各賽均順利進行、現已入第二周、今日下午起繼續比賽、共十二場、計男子單打五組、雙打三組、女子雙打四組、各組中當以單打邱飛海對錢耀彬、及卡遜對柯拉沙兩場、較爲精彩、雙打邱飛海黎寶駿合作、對富瑪卡利及彼得洛夫組、卡遜特平對萊士林傑與英士組、恐將成一面倒形勢、魏祖同麥谷姊妹今日對奧梵渡及推勒小姐、當可一看、

市一場　工商足球會登記期

▲明日開始二十日截止

市立第一公共體育場第七次工商業餘足球競賽、現已訂定章程、於本月二日開始老會員之登記、至二十日截止、登記截止後、如有餘額、再由新會員註册補充之、蓋限於場地、隊數過多、恐無法支配也、其老會員之登記、亦有下列之限制、㈠老會員之資格、以參加上次(第六次)競賽之球隊爲限、㈡參加上次比賽之隊、球員人數在十人以下者、不能作老會員論、㈢參加上次比賽、會棄權二次之隊、不得享登記之權利、㈣參加上次比賽、會發生侮辱裁判仇視對隊、或犯有欺詐行爲之球隊球員、不得享登記之權利、㈤參加上次比賽之球員、入學讀書、或任體育教員者、不得享登記權利、㈥每隊球員之登記、以十六人爲限、老球員如不足額、得以新球員補之、惟所補之人數、至多不得過六人、所補球員、以非學生及不以體育爲職業者爲限、至登記之手續、可向會索取登記單、詳細填寫、同時繳全體球員六寸照片一張、如有缺漏、補入個人照片、又聞本屆比賽頗爲嚴格、凡舉動野蠻、有意傷害對手、及不服從裁判判決者、均須取消全隊比賽資格、

融圃昨兩場網球賽

昨日海格路融圃球場、經陳其浩之邀請、舉行兩組網球友誼賽、一爲陳其浩魏祖同對李飛莉黎康駿之混合雙打、結果七比五、八比六、陳魏勝、一爲新加坡刁總領事作謙對陳其浩之單打、精采百出、頗有可觀、刁氏老當益壯、以六比二勝、

教育講座　小學教員的修養(二)

(十月二十五日對全國中等學校學生講)　吳研因

㈠從小學教員的本身說　小學教員所負的責任、何等重大、據我們的孟老夫子說、逸居而無教、則近於禽獸、美國教育家桑戴克也說、「假使幼兒絕對不與成人接近、不受成人所施的教育活動的影響、那末二十年後、這一羣幼兒除了大部份因爲出天花、生肺癆病、生瘧疾、以及種種瘟疫而死的以外、所剩下的人、不能說話、不知禮義、不會使用器械、他們的生活、一定和猴子相去不遠」、可見教育是必要的、教育是延續人類文明的一種必要的方法、而且因爲人類求生存求舒適的緣故、一切在「健行不息」地進步著、教育也就是教人類趨利(大衆的利)避害、日進文明的一種必要方法、不但延續原有的文明、而且「革故鼎新」、會把原有的文明改良促進、生長不已、這是從人類的一般文明說、再就某一個國家的某種特殊環境說、一個國家或民族要求發展或者生存於世界上、也非教育不可的、帝國主義各國、所以能够繁榮、單靠少數資本家的金融資本是不够的、必得教育她們的多數百姓、自信是「超越的種族」、勝過一切所謂野蠻民族、或是半開化的民族、必得教育百姓、「建造」羅馬帝國」、「或是「第三帝國」、或是爲「大和魂」、爲所謂「日本的生命綫」、而拚命作戰、不眨眼地殺人、不猶豫地掠奪殖民地、開闢富源、帝國主義的教育、促成了帝國主義的繁榮、所以德勝法、日勝德、都歸功於小學教員、帝國主義在這不景氣的世界上、各業都幾乎停頓下來、而德國、意國、日本的小學教育、並不因之而停頓、或者反比從前更重視些、小學教員待遇方面、所受的影響也很小、反之、半殖民地的國家、如我國和阿比西尼亞、也就是吃了教育不發達的虧、百姓體力不强、知識不够、意志不堅、所以戰不過帝國主義、所以中日戰爭時、有許多漢奸爲日本軍人所利用、所以意大利兵、到阿比西尼亞的境內、阿比西尼亞的部落、就有許多投降意軍、在國難嚴重的時期、我們要挽救危亡、復興民族、治本的方法、仍非藉着教育不可、但非藉着小學教員負起重大的使命來不可、要延續並推進人類的文明、或挽救危亡、復興民族、斷不是隨隨便便、一天到晚做做普通的教書匠的小學教員所能勝任的、小學教員必得有心腸、有膽量、有毅力、有方法、才可以起負重大的使命來、小學教員要有心腸、有胆量、有毅力、有方法、怎麼可以不自修養呢、就是丟了人類國家、單就個人的生命說、小學教員要是隨隨便便地做下去、而不自修養、便會暮氣沈沈、離開現代太遠、而自然落伍、自然倒跑到墳墓裏去、我們看見許多小學教員做了二三十年的教書匠而默默無聞、不但不能「與時俱進」而且甚麼都「硬化」了、甚麼都與時代違迕了、我們也看見許多小學教員、出人頭地、不但吸收了新的一切、而且時時有新的貢獻、在小學教界上傳播、影響於一地方或者一國家的小學教育、這兩種小學教員的分野、便因爲一則不進修、一則力努力進修的緣故、固然、在出人頭地的小學教員中、也有「純盜虛聲」的一流人物、但是多數總還是因爲修養而得到的實力所致、某君有一個很粗略的調查、調查兒童對於小學教員的心的傾向、結果兒童所愛戴的教員總是「學問優良」、「教法良好」、「人格高尚」、「作事熱心」的人、照這樣的傾向、可知小學教員如果要得到學生們的愛戴、也是非修養不可的、

現在、我要講小學教員的修養方法了、小學教員的修養方法、可以分幾點說、

㈠思想方面　小學教員應當有一個堅强不移的「信心」、信仰人類的文明、一定是前進的、信仰人們應當爲大多數人謀福利、信仰帝國主義和一切危害大多數人的惡勢力、必有總崩潰的一天、世界上的「光明」一定會代替「黑暗」而興起、對於現時的中國、需要造就些怎樣的國民、更是十分了解、並且深信國家卽使滅亡了、小學教員也能够造出有用的國民來、以圖復興、這樣的信心、怎麽樣修養成功呢、必得一方面多讀有關於世界知識和社會科學的新書、留心國際的形勢、社會的切實面和黑暗面的問題、一方面研究哲學、了解人生的意義、確定自己的「人生觀」、這樣、對於教育才有中心、才不致「盲人騎瞎馬、夜半臨深池」、才能够左右逢源、取材施教、一切都有辦法、

㈡品性方面　小學教員應當明了自己的個性、如果覺得自己太急燥了、一定要鍛鍊出忍耐的工夫來、如果覺得自己太遲緩了、一定要練習做事的敏速而經濟、在兒童反對自己的時候、要研究原因、虛心應付、不可和兒童鬧脾氣、聽見了兒童對自己有不恭敬的話、不可看得太嚴重、擺「師嚴出道尊」的架子來、在忙的時候、不可疏忽、更不可容易衝動而生氣、在疲倦的時候、不可怕煩而心焦而憎惡兒童、在生病的時候、也要抑制自己的脾氣、這時鍛鍊忍耐的方法、多預備、以免臨時的急遽、勤練習、以增進自己的工作效率、這是練習敏速的方法、小學教員需要的品性、例如「誠懇」「同情心」「公平的判斷力」「應變的能力」等等、在各種教育書裏、說得很詳細、至於養成這些品性的方法、不單是讀教育書所可成功的、必得常常自己經驗、自己反省、檢查自己的缺點筆記下來、或者聽取別人的批評、努力改惡遷善、多讀些教育家的傳記、也是修養品性的有效的辦法、

㈢身體方面　小學教員的工作極忙、任負極重、當然應當保持着健康的身體、保健方法、做小學教員的個個都知道、用不著別人多說、但是大家往往玩忽懈怠、不去實行、我以爲方法要是太繁瑣了、自然不容易實行、如要實行、必須取簡單易行而有效的方法、常常做去、我想、要是選定一種自己歡喜的運動、常常去做、於自己的身體一定有益的、在各校兒童早操的時候、教員如果加入早操、於教員的身體方面也很有影響、至於節制飲食戒絕烟酒、種種消極的方法、如果有志實行的話、也一定可以做到、

㈣知識方面　小學教員的知識、應當有兩方面、一方面是自己的基本知識、一方面是教學時應用的知識、增進知識的方法、一面須多讀書、一方須進學校或從名師補習、讀書的方法、要選定若干部書、如有關於教育的書報、有關於所担任的學科的、有關於自己所歡喜讀的、定了日程、立了表格、一面批點、一面提要、按步就班地讀下去、如果能够合多數人、組織讀書會、各自閱讀、到了一定的時期、把各人的心得報告出來、以供大家研究討論、那末、比了一個人各自閱讀、更加經濟而有效得多、進學期學校、暑期講習會、或從名師補習、應當先省察自己的缺陷和需要、各自選定功課、努力補習、小學教員應當看些甚麼書呢、有許多教育書籍中、把應讀的書目開著、但是我們可得我這些書目中精選出一部分來閱讀、以免枉費工夫、多讀無用的書、

㈤技能方面　小學教員除了基本的技能外、還應有教學方面的技能、基本的技能、最重要的是關於所任學科的技能的深造、所任學科的技能能够深造、教學特才綽有餘裕、不慌不忙、而示範才能正確而有效、例如寫字、繪畫、勞作科的家事、農、工、理化的實驗等、要是自己的技能不够、對於所任的學科、怎麽能勝任愉快呢、教學方面的技能、就是教學方法、包括「教態」「教音」「統馭能力」「發問法」「作業指導法」「應付能力」「考查方法」等等、大半是書本上不容易讀到、而要自己去親身體會、當試而得的、增進教學技能的方法、㈠自省就是時時留意自己的缺點、想法改善、最好有一個「自省表」、把小學教員應具的技能、一項一項地表列著、並且開具多項應佔的百分比、以便自己查考自己、這一類教員自省標準、或者教員自省表、在各種實際的教育書中可以查得到、在這裏不必多說、㈡參加研究會、研究關於教學方法的問題、可以聽得到別人的好意見、以供自己的參考和取法、㈢參觀別人的教學、也可以學到許多乖巧、㈣創造試驗、這是增進教學技能的最要緊的方法、別人提議的好方法、自己去試行、再加以研究修改、創造出新的方法來、或者自己實行的方法覺得不很有效、便另行想出一個新方法來試行、再加以研究修改、創造出更新的方法來、總而言之、一面自己努力、一面取法於別人、教學的技能、才能日進不已、

以上、都是關於小學教員的個人的修養方法、此外、教育行政當局、或是小學校長、如果要小學教員的知識技能進步不已、便當督導小學教員進修、辦暑期學校、强迫小學教員入學、是一種方法、發行研究教學方法等的教育刊物、或指定若干教育書籍、强迫小學教員閱讀、也是一種方法、組織研究會輔導小學教員與會研究、又是一種方法、還有聘定專家、如國語說得很流利的人、如音樂家、如各種有技能的人、用巡迴教授的方法、往各校教授各校的教員、以增進教員的各種技能、還又是一種很有效的方法、教員不是個個能自己努力的、有許多人仍須由外來的力量督促、所以教育行政當局、或是小學校長、對於如何督促教員進修的一個問題、也得十分注意、

照現在的小學教育實際狀況而言、小學教員工作極忙、一天到晚、連休息的時間也沒有、那裏還有工夫修養、因此我又想到實要小學教員修養、在教育行政機關應當減輕小學教員的種種工作、尤其是改卷子的工作、必須減到最低限度才好、在小學教員本身、也得設法經濟時間、把卷子、宿題、減少到最低限度、把改卷子的工作、分一部分給優等生去看、利用優等生做助手、

我這一次講演、都是老生常談、但是於有志做好教員的師範生、或許不無益處、希望諸位留意、至於師範生在做師範生時應如何修養、那便不在本問題的範圍內、不過我很希望諸位「學養子而後嫁」、把海闊天空好高騖遠的心理改變過來「別」的視實際的工作、對於小學課程標準等等小學教員實在需要的書本和功課、多多留意、先弄一個明白、(完)

教育消息

兒童讀物展覽　首次籌備會議

全國兒童年實施委員會之全國兒童讀物展覽會、於三十一日下午在教部開第一次籌備會、到吳研因·薛天漢·賀孫毓麟、(全國兒童年實施委會)、錢用和(教部)、楊瑞虹(社會局)、王味辛(編譯館)等、由吳研因主席、賀伯烈紀錄、討論事項、㈠推定各常務員暨各股股長幹事案、議決(甲)推定薛天漢錢用和楊瑞虹三人爲常務員、由薛天漢負責召集、(乙)推定賀伯烈爲總務股股長、孫毓麟爲徵集股股長、社會局担任交際股股長及糾察股股長、南京市兒童年實施委員會担任布置股及招待股股長、王味辛爲審核股股長、(丙)各股幹事、由各股股長擬具名單、提交本會通過、㈡審核兒童讀物分類如左、(甲)教科書類、包括國語·常識·算術·藝術等、(乙)補充讀物類、包括文藝·常識及定期刊物等、(丙)參考書類、包括外國優良兒童讀物、社會流行之兒童讀物及統計圖表等、㈢評判委員會委員應如何推定案、議決由常務員與審核股擬具名單、提交大會通過、

教部　積極改進醫學教育

▲設專門委員會統一事權

教部對於全國各類教育之整理促進、除不時令派專員督學及間或令派司長科長、分赴各省市就地視察督導外、於醫學教育之視導、在昔皆係臨時請託專家視察、(如顏京周等)非如派部員性質、則視察時間及期限、卽不免有所困難、(臨時請託係客情、被請之本人皆另有工作、不能因此久曠本來事業、教部若遇臨時有迫切視察之事、部無專員、請人較爲不便)、而部中平時辦理醫學教育者、都屬兼辦性質、責任不專、因此之故、教部除將原有之教部醫學教育委員會根據醫教委會決議案、於醫教委會下、設立助產教育與護士教育兩種專門委員會、並將中小學衛生教育設計委員會改屬於醫教委員會、統一事權、以期聯絡溝通、而便進行、平時教部對於醫學教育、旣有幾種委員會、且有朱章賡嚴玉蟾等、常期在部會中辦公、則責任較專、事亦易舉、教部對於各省市醫學教育之視察、前已派員視察江蘇浙江上海三省市醫院四院助產學校二校、護士學校及學院十九校、助手訓練一班、頃仍歷續派員赴其他各省市視察、現已見諸部令者、派楊崇瑞視察廣東省之助產學校、並已由教部令行粵教廳知照、

本市童軍昨慶祝　總會週年紀念

▲參加各團代表二百餘人
▲童行白杜剛等均致訓詞

中國童子軍總會昨日爲成立一週紀念日、本市童子軍理事會、於昨日下午一時在市一體育場、召集各團代表舉行慶祝典禮、到二百餘人、童行白·杜剛等致訓詞、茲誌詳情如次、

▲參加童軍　計正始中學·私立上中·南洋模範·復旦附中·民立中學·務本女中·澄衷中學·民立女中·東滬中學·徐匯公學·新亞中學·惠靈中學·中華中學·市北中學·開明中學·大中中學·博仁小學·飛虹小學·時化小學·廣肇公學等、一百二十餘團代表二百餘人、

▲慶祝典禮　各團代表於下午一時集合市一體育場、由孫移新任指揮、私立上中樂隊奏樂、升旗鳴砲後、卽整隊入國術房、舉行慶祝大會、主席團童行白·杜剛·冷雪樵、司儀羅烈、行禮如儀、首由全體童軍背誦誓詞、繼由主席報告、市黨部童委員及市教局潘局長代表杜剛等致詞、旋卽三呼萬歲、唱童子軍歌而散、

金陵女大廿週紀念

南京金陵女子大學、創辦於民國四年、至民國十九年改名金陵女子文理學院、爲吾國中部惟一之女子高等教育機關、自創辦至今、已二十年、今日舉行隆重之紀念儀式、同時因該校創辦人德本康夫人適年週花甲、故該校畢業生紛紛回校、於今日午刻爲德夫人祝嘏、下午三時半舉行廿週紀念慶祝會、除由行政長官訓辭外、並請立法院孫哲生院長、及中央大學羅家倫校長演講、又該校當局、以畢業同學、大都在各中學任事、此次聚集、機會難得、爲謀各同學實益起見、特舉行中等教育討論會、並請南京各中學校長參加、時間在今日上午九時至十二時、請南開大學張伯苓、艾險舟等先生演講、明日上午請南開大學張伯苓校長演講、下午開畢業同學年會、後日上午各畢業同學參觀首都新建設、下午續開中等教育討論會、晚間并有慶祝遊藝會、堪稱一時之盛、

「詩經」三四期出版

「詩經」爲國內唯一之專門詩歌雜誌、新舊詩壇聞人均有撰稿、第一二期出版後、暢銷全國各埠、早已售罄、尙待再版、茲三四期合刊已於日昨出版、內有陳散原·馬公愚·陳柱尊·王遽常·李劼人·太虛法師等之文言詩六十餘首、龍榆生·陳配德·龍鐵志等之詞二十餘首、柳倩·王廷熙·鍾朗華·路易士等之白話詩三十餘首、並有譯詩及各地歌謠多首、內容豐富、編輯精彩、該刊係上海四馬路上海雜誌公司總發行、外埠各大書店皆有代售云、

兒童年實施會舉行常會　潘公展等定八日晉京

全國兒童年實施委員會、已定本月九日在首都教育部會議室、舉行第七次常會、本市潘公展胡叔異陳鶴琴等三委員、均已定八日搭夜快車晉京出席云、

小男兒（八二）

美國奧爾珂德女士原著　鄭曉滄譯

「呵，我弄到了，我從不迷路的。」

「還有三里路呢，你怎麼能够跑得那麼遠？」

「啊，路是有些遠的，可是我一路也常常休息。」

「那件東西不很重麽？」

「那件東西沒有一個環，我有點捐不住，我常覺得我的臂膊要斷下來了。」

「我想那個站長怎麼會讓你帶來的，」韜摩又說道。

「我沒對他說什麼話，他在賣票的房裏，他沒瞧見我，因此我就從那個月台上拿了來。」

「拂朗，你立刻跑去通知一聲，說是箱子已取來了，免得老陶着急，」裴先生說道，他看到南恩行所無事的神情，也和他人一般，不禁同聲失笑。

一面裴夫人正從南恩的小臉兒上抹去灰塵，并告誡她道：

「我早告訴你假如行李不來，我們會差人去取來的。以後你必得耐心等待，假如你自己跑走，還是會鬧禍的。你得要答應我還一點，不然，我就不敢放你出去了。」

「啊，那末我不再跑走好了，只是父親會經教我不要把事情延擱下來，所以我就沒有等。」

申報 無線電週刊
中華民國念肆年
拾壹月貳日星期陸
第壹佰叁拾玖期
(每逢星期日出版)

是必聽 SPARTON

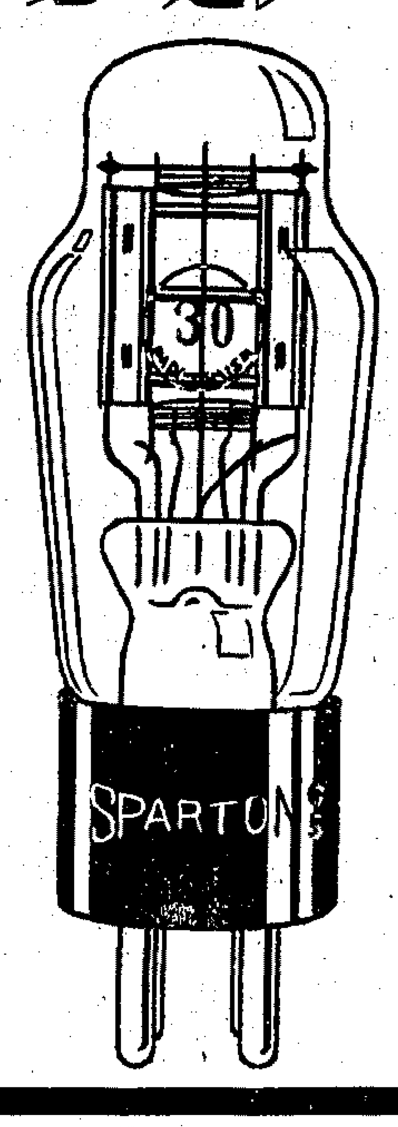

美國「是必聽」廠久以自製汽車喇叭電氣冰箱無線電收音機及眞空管聞名全球今由敝號新近運到大批收音眞空管爲求廣銷起見特價出售實爲業餘家之良好機會

30	M$1.40
32	2.50
33	2.60
34	2.60
2A5	2.40
19	2.40
71A	1.60
37	1.70
24A	2.40
26	1.40
27	1.50
36	2.50
38	2.40
2A3	3.00

中國總經理美商同益洋行

(分銷處)

美聲無線電行 地址 芝罘路四一號 電話九三五三五

源裕無線電行 分行…西門和平路一一五一號 地址 北京路七一一號 電話九一七〇九

實用無線電雜誌

潘仁榮主編

第二期出版(十二月一日) 本期要目

- 波帶…………重之
- 超短波通話機…………顧公林
- ▲本機特爲中央通訊在全國運動大會中傳遞會場消息而作。
- 經濟強力交流三管機…………元
- 電池式四管收音機…………劉同康
- 袖珍兩管機之製造法…………煜先
- 眞空管介紹2B3金屬眞空管…………煜先
- 計算各種電阻…………汪叔川
- 怎樣學習電碼？…………仁榮
- 電源變壓器繞製…………明襄
- 無線電初學講座…………塵

▲此外尚有常識問答等七十餘頁，內容益見精彩，欲購從速！

售價：每期二角；預定：全年一元 特價八角；經售：全國各大無線電商號書報社

總發行所 中雍無線電機廠 上海勞合路七十七號 電話九五一一〇

教授無線電

君對於無線電感覺興趣乎？請君欲製造或修理收音機乎？即加入本社研究部而授函授保證成功不限程度不分性別隨時可以報名 上海康腦脫路五百六十街四號大方無線電研究社謹啓

耗阻交連推挽式收音機

—不須用反相眞空管—

鑑

⊖不須用反相(Reversed Phase)眞空管之理由：

在放大管中，柵極輸入電壓對於屏電流是在同一位相(Same Phase)，因此他對於屏極輸出電壓則在正相反的位相，所謂反相眞空管就是司這作用的。

我們先來觀察在屏極所發生的電壓和在絲極所發生的電壓兩者的關係：當供給於柵極的輸入電壓爲正電時，則屏電流增加，而屏電壓低減，即輸出電壓一變而爲負電，但絲極電壓反而增加，而絲極輸出電壓一變而爲正電，因此在屏極與絲極所發生電壓，其位相正相反對。

現在如把絲極與屏極兩端適當的插入推挽式兩管的柵極時，則可不須用反相管而容易的完成推挽式的動作。

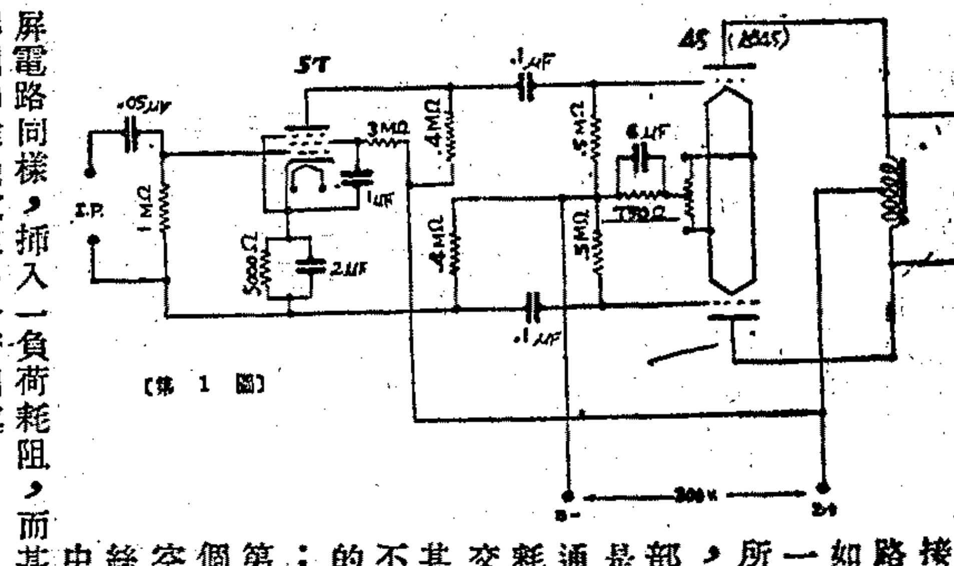

[第 1 圖]

⊜連接綫路：如第一圖所示，上部就是普通的耗阻交連，其所不同的是：在第一個眞空管絲極中與其上屏電路同樣，插入一負荷耗阻，而端則和推挽式之另一管相連。

所用眞空管即以五十七號管爲電放大管，而以四十五號管或超四十五號管爲輸出管。這裏所以採用三極管者目的是在於使發音正確，使無奇數高調波失眞(尤其是第三高調波失眞)發生之虞。

⊜接綫上應注意之點；

⊖五十七號管之負柵耗阻與枝路電容器之連接：

與負柵耗阻並聯插入之電容器，在此情形之下，是不能和普通同樣的，把一端接地，因爲一接地，負荷耗阻則成短路，所以一定要插入負荷耗阻的兩端，如果沒有把枝路電容器插入，並且也沒有插入別的負荷耗阻，而單把負柵耗阻自身當做負荷來運用的時候，雖不完備，但也能夠工作的。

⊜插入於絲極電路的負荷耗阻：

在絲極負荷與屏極負荷兩處所發生的信號電壓，其數值是非相等不可，且其位相又非相反不可的。雖然屏極與絲極易受隴柵電流等之影響，但普通採用同一耗阻值的負荷已可夠用。

實驗的超短波發振機

華萠

這裏來介紹一兩個簡單而易於實驗的超短波發振機，第一圖表示全機的構造，第二圖爲其綫路圖，配諧用電容器的最大容量爲16-20 uufd.採用普通的小號電容器三片者頗爲適合，振盪管採用七十一號式管(5v.)或四十五號式管(2.5v.)均可。燈絲電路中的.05ufd枝路電容器是必須要插入的，倘如沒有插入，則眞空管免不了要燒壞的，

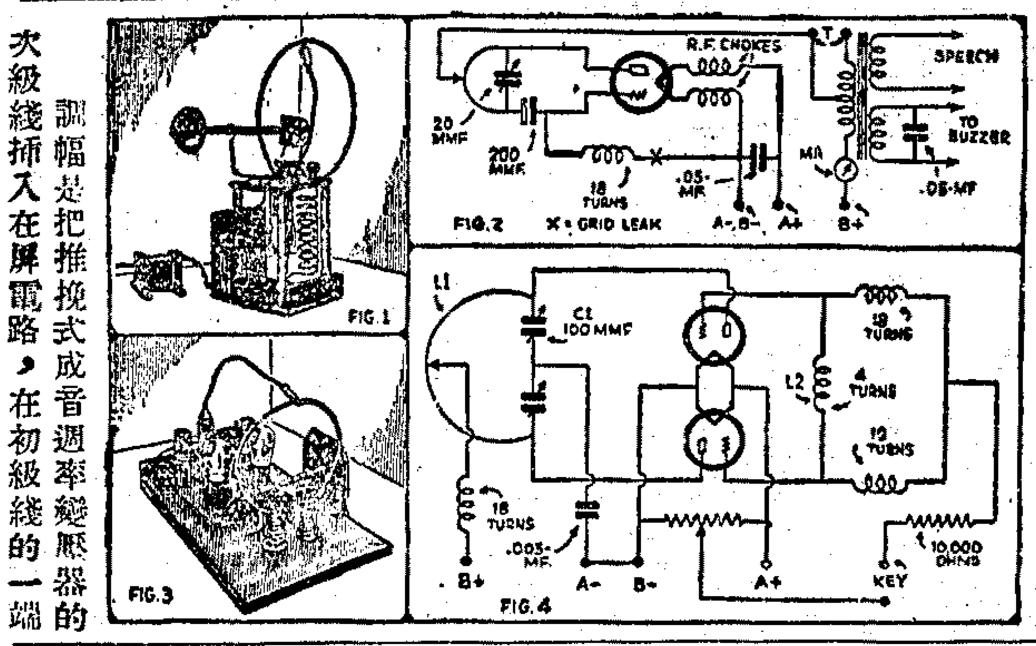

FIG.1 FIG.2 FIG.3 FIG.4

調幅是把推挽式成音週率變壓器的次級綫插入在屏電路，在初級綫的一端接蜂鳴器和電鍵，他端接成音週率二級放大器的輸出，來舉行調幅，這樣不須再用份的眞空管就可以播送電報或電話。B電是供給150-200V。

以上的裝置如果是單用於普通發振的研究，是不成問題的，但是如果實際上要和外面通信，是不能使用的，因爲其振盪週率極易變化，往往陷於不能收音之狀態，要預防這一點，應該要把發振方式改爲推挽式纔好，第三圖就是表示其構造，其綫路如第四圖所示，眞空管仍用前者，而電容器及其他和前者稍有出入。變量電容器可用五片或七片之變連者。綫圈銅綫宜用粗綫爲佳。

L1	直徑	6本英寸	1轉
L2	直徑	1⅔英寸	4轉
川流圈	直徑	1英寸	18轉

調幅時，採用定電流調幅法。根據實驗，本機不用天綫確實可達到約1/2 K.M.之距離。發射機是否在發振可利用一與配諧綫圈同樣大小的綫圈接一年紅燈，使之和發射機的綫圈諧振，就可判明，如發射機正在發振之中，則年紅燈必發亮，如未發振時則不亮。

高週率綫圈的改良

青釗

下圖所示的綫圈係將天綫綫圈及配諧綫圈的綫法改良纜成者，如圖所示，在絕緣圓筒1繞上配諧綫圈2，但繞時，2的兩端即柵極部2'及地綫部2''，須密繞，中央部2'''須繞得特別疏，又在接近2'''之處，把天綫圈和2'''的綫圈每隔一回相交替的繞上五四至七四。天綫綫圈是不接地的。圖中4爲再生式綫圈。如2與3交替的繞時，則易於引起電容交連，故天綫綫圈數可減少，又因配諧綫圈的中央繞得疏，故可減少綫綫間的分布電容量。此種改良的繞法頗可適用。

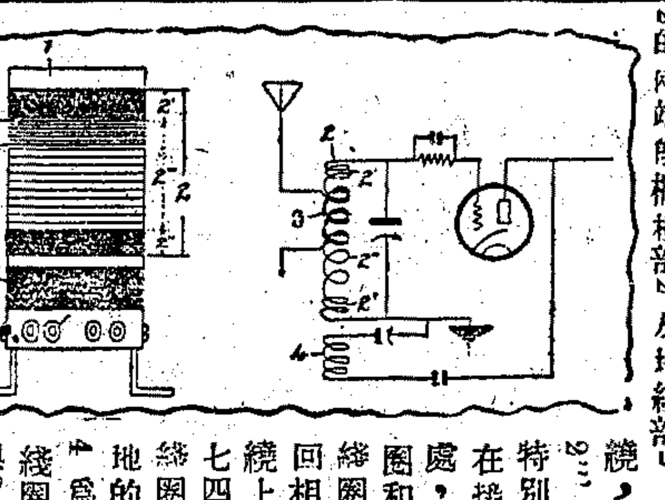

自動發電式的收音機

鵑

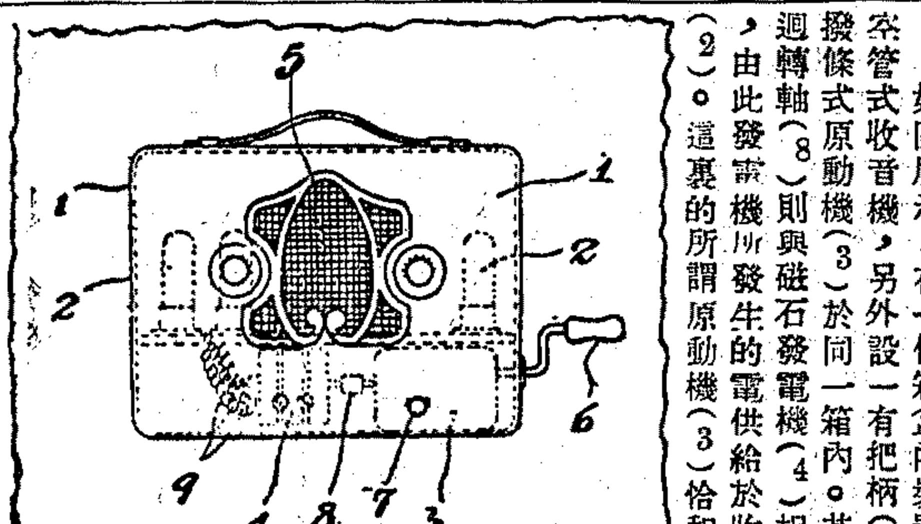

如圖所示，在一個箱盒內裝置一眞空管式收音機，另外設一有把柄(6)的撥條式原動機(3)於同一箱內。其輸出迴轉軸(8)則與磁石發電機(4)相連接，由此發電機所發生的電供給於收音機(2)。這裏的所謂原動機(3)恰和留聲機中所用的原動機一樣的，由於旋轉把柄來蓄積相當的勢力。向來的收音機不是代電式，就是電池式，前者如果沒有電燈綫的地方，就是停電時，就不好使用，後者則發用和重量頗嫌過重，兩者都有不方便之處，但這種自動發電式的收音機沒有上述的不便，到處都可以使用的。(自無綫與實驗雜誌)

簡易外差式三管機

(續一三八期) 曹潤生

(一)綫路簡單 此機綫路極爲簡單，用三只每個研究者都有的30號眞空管者裝置。

(二)選擇性高超 此機爲外差式，故選擇性非常之好，上海各電台均能完全分清，毫不混雜。

(三)靈敏度高 此機之靈敏度頗優，雖祇三管而上海各電台均能於揚聲器中收聽無遺，音量較普通之管機路輕。

綜觀上述此機頗有一試之價值，且所費無幾，既得嘗試外差式綫路又得實用之收音機，何樂而不爲？茲將全機作法錄后：

L L1爲高週率變壓器，可用二十六號綫繞於大號蛛網板上L1七十圈，L十圈。

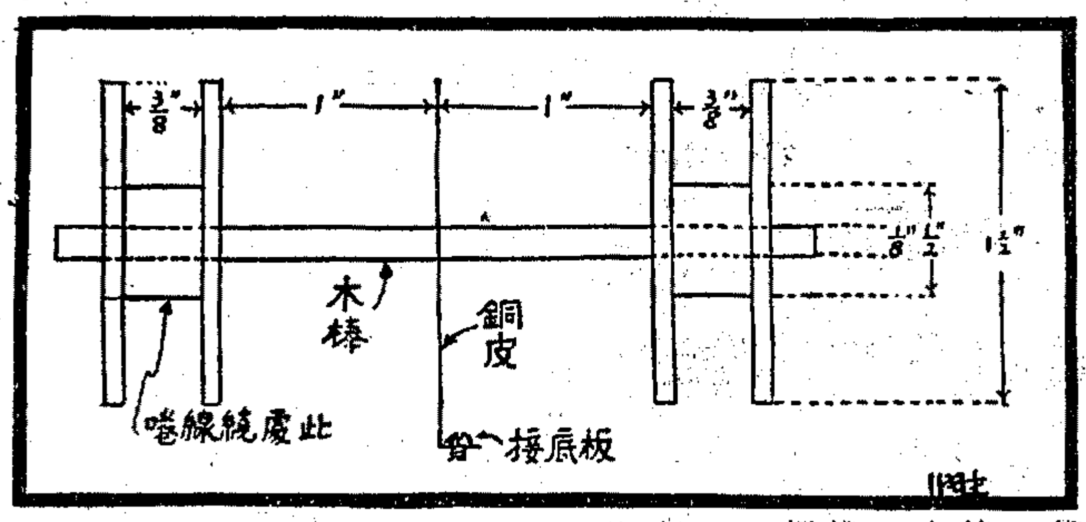

綫圈用一細木棒串住，中間隔一銅皮，綫圈離銅皮各一吋至此手續完畢，使用時可將銅皮下端折成直角裝住底板上，底板則通地(見圖)。全部另件備全即可動手裝置，

L2 L3此二綫圈即中週變壓器，此器之優劣實能影響全機之成績，故製造時不可馬虎從事，法用木材車二個同樣大小之木心(尺寸如圖)，再用三十六號單紗包綫在每個木心上各繞八百圈。二大約裝過一二隻眞空管收音機者不至於會失敗。不過校驗時須十分細心。最重要的就是校檢C2 C3至最響時不可再去動它，並且要使波長短和波長長的電台有平均的音量，至此C2和C3的地位大約相差十度對。平時使用時須用左右二手同時轉動C，C1和C1刻度盤上度數，假使能用一雙連者亦可，調節更可簡便，但必須用熱小電容器，且校驗亦不易，故此處採用單隻者。(完)

眞空管各極電壓的供給

管廷鎮

⊖燈絲或給熱物

眞空管在設計時，雖允許燈絲或給熱物的電壓及電流略可變更，但如欲效率高超，須用規定值，倘使用電壓較規定的低，則陰極的熱度也低，結果限制電子的放射，使眞空管的工作不適合，因之減少其壽命，倘使用電壓較規定的高，則陰極上的物質，容易蒸發，也可減低其壽命，所以要保持眞空管完善，當收音機啟用時，必須將燈絲或給熱物的電壓用電表來校驗，倘使燈絲是串連的可將燈絲電路中接一電流表以校正其電流。

燈絲或給熱物的供給，可用直流電池或直流電源）或交流，通常用直流時，可用電阻(變量的或固定的)來調整電壓，用交流時，可用降壓變壓器來供給燈絲或給熱物的電壓，但收音機之用交直流者，則燈絲串聯起來接一降壓電阻，可直接插入電燈綫。

直流燈絲或給熱物，倘用乾電池供給時，須將燈絲與電池間串聯一變量電阻來控制電池的變化，最好在收音機裏裝一只準確的電壓表或千分安培表，使眞空管的燈絲得到一種規定的電壓，電池停用時，常有電壓的變化，所以用了電阻也可作開關來阻止牠，倘有時用蓄電池或空氣電池或直流電源時，可用適當的固定電阻，最好在初次使用時，用一電壓表或電流表來校驗，如眞空管用二弗打者可直接串聯一瓶蓄電池，如眞空管用六，三弗打者，可直接串聯一瓶六弗打蓄電池，無須再用電阻了。

燈絲或給熱物的電阻大小在並聯時，可應用歐姆氏定律來計算：

電燈電阻(歐姆)＝供給電壓－眞空管規定電壓 / 燈絲規定電流之和

假如收音機用三只32號二只30號及二只31號接於乾電池上，則其串聯電阻等於三弗打(用二瓶乾電池串聯)減去二弗打(眞空管規定電壓)被除〇．五六安培(5x0.06安培+2x0.130安培的和)，答數約爲一．八歐姆，則雖二至三歐姆的電阻亦可使用，但最好購用歐姆數較大的，因尚有多數電工率消耗在電阻上，倘用歐姆數較大的，可不致過熱損壞，電工率(單位爲瓦特)的算法：電阻的電壓降乘燈絲電流之和，即1x0.56=0.56瓦特，瓦特數既如是之小，在一般的商品電阻，都可應用了。(待續)

仲旭，膺言，鵑KMK，泡，沈毓銘，洪慎，崇齡，曹潤生，庸言，馨，克勤諸君鑒：十月份稿費請於本月六日至十日，十六日至二十日(除星期日外)下午二時至四時，憑來稿所蓋圖章莅本館會計處支取爲盼 申報無綫電週刊部啟

本刊徵稿條例

一．本刊爲週刊，定每星期六出版。

二．本刊旨趣在以嚴正態度，從「研究」，「介紹」和「批判」方面，爲中國落後貧乏之學術界與出版界，稍盡綿力。

三．本刊歡迎關於下列各項之外稿：(甲)個人讀書經驗，(乙)中外作家研究，(丙)中外名著摘要，(丁)書報介紹及批評，(戊)各地文化界消息。

四．如以與讀書及出版界有關之書稿及木刻見賜，尤所歡迎。

五．來稿字數最好在二千字以內。

六．來稿請註明姓名及通信地址。

七．來稿無論登載與否，概不退回。唯附有寄就之信封及足數郵票者，不在此例。

八．來稿一經登載，酌致薄酬每千字二元至四元。

九．來稿請寄上海愛麥虞限路二三四號。

富星

義記無線電料行 上海四馬路五二三號電話九一五二二

新到大批 六燈超等外差式旅行機

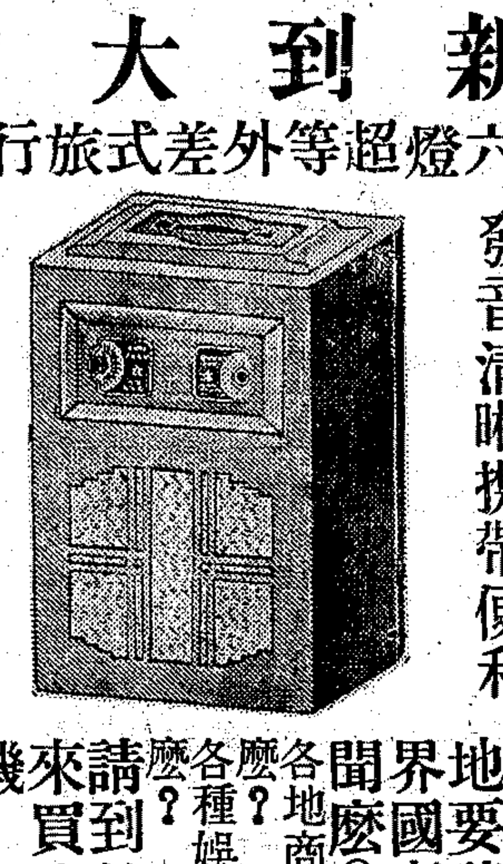

定價洋一百二十元 特價洋九十六元

收程遠大機件堅固 發音清晰攜帶便利

諸位！你們隨時隨地要聽世界國事新聞麼？各地商業報告麼？各種娛樂節目麼？請來敝行買到旅行機 不要時常過電 不用天綫地綫 隨時隨地可聽

美國老牌 RAYTHEON

TRADE MARK

雷聲牌四柱眞空管 前稱永備牌

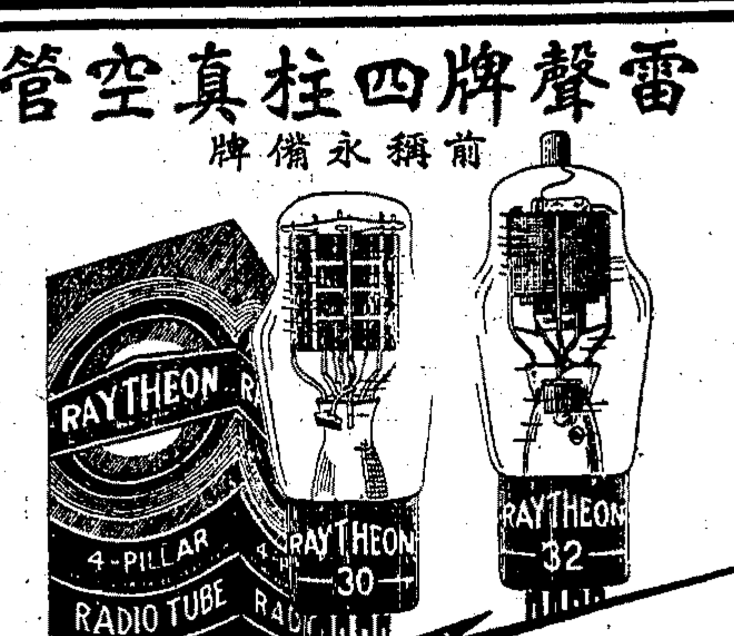

大減價 自今日起 定價減低 改正新價 特別折扣

Type	Price
1A6	5.75
1C6	6.50
1V	3.50
2A3	5.75
2A3H	10.00
2A5	4.00
2A6	4.2
2B6	10.0
2A7	5.2
2B7	5.5
6A4	5.25
6A7	5.00
6B7	5.50
6A6	5.75
6C6	4.25
6D6	4.00
6F7	7.25
5Z3	3.75
12Z3	4.25
12A5	6.50
12A7	5.75
25Z5	4.75
BA	35.50
BH	21.00
BR	8.25
WD-11	6.50
WX-12	6.50
01A	2.50
12A	3.25
10	10.00
19	4.50
20	5.00
22	6.25
24A	4.50
26	2.50
27	3.00
30	3.00
31	2.75
32	5.75

Type	Price
33	4.75
34	5.75
35	4.50
36	4.25
37	3.25
38	3.75
39/44	4.75
40	3.00
41	3.75
42	4.00
43	4.75
45	3.00
46	4.50
47	4.50
48	10.75
49	5.00
50	11.50
51	4.50
52	5.50
53	5.50
55	4.75
56	3.00
57	4.25
58	4.25
59	6.00
71A	3.00
75	4.25
76	3.00
77	4.75
78	4.50
79	5.25
80	2.50
81	9.50
82	3.50
83	4.00
83V	7.75
84	5.00
85	4.75
89	4.50
99X	5.00
99V	5.00

中國總經理 中國電氣股份有限公司 福建路四六〇號 電話九四〇〇六號

蘇浙閩皖贛經理 美聲無線電行 芝罘路四一號 電話九三五三五

(上海分銷處)

- 美聲無線電分行 西門和平路一一五一號
- 源裕無線電行 北京路七一一號 電話九一七〇九號
- 新聲無線電行 北京路六一三號 電話九〇七〇四號
- 杜金記無線電行 湖北路一二六號 電話九四八二三號
- 順康無線電行 湖北路一四四號 電話九六一〇三號
- 中雍無線電行 勞合路七七號 電話九五一一〇號
- 耀明無線電行 昆明路四一一號 電話五一五三九號
- 長樂無線電商號 勞合路六六號
- 達昌無線電行 民國路新橋街口 電話八二九六五號
- 勝利無線電修理公司 南京路口廣西路三三五號 電話九三五一五〇號

金陵女子文理學院二十週紀念特刊

民國二十四年十月　戴傳賢敬題

弁言

光陰荏苒，本校自成立至今，屆指已二十週年，在過去二十年中，由篳路藍縷，艱難締造，始臻今日之規模粗具，至本校在女子高等教育上有無相當供獻，在逐年發榮滋長中，已可得其梗概，但檢討已往，足策將來，更以國步多艱，本校欲求適應時勢之需要，不能不再謀進展，故略述現狀，兼及以後計劃，就正有道，亦本校之宿願也。夫高等教育，有關國家文化之隆替，責任綦重，決非少數人之智能克臻完善，本校素承社會人士，熱心愛護，協助有加，值茲成立二十週年之期，述其梗概，編入本校校刊外，特藉此幅，撮陳一二，辱承行政長官及熱心教育人士，頒給箴言，曷勝銘感，特此誌謝，並希社會人士，本其平素愛護之熱忱，隨時加以協助指導，則不獨本校之幸，抑亦國家之福也。

金陵女子文理學院　文化之光　蔣中正手題

二十年來之進展

本校開辦於民國四年，光陰荏苒，屆指已二十週年，往事如昨，其逐年滋長擴展情形，猶歷歷在目，值茲二十週年紀念，因溯述一二，藉策來茲，並為易於明瞭起見，劃分為三時期敘述於左。

第一期——初創時期——民國四年至十年

創辦之動機　吾國女子教育，由教會辦理者，為時頗早，如寧波鎮江九江南京等處之教會女學，在民國初年即有三四十年之歷史，為時既久，內容亦臻完善，故於民國二年夏，長江下游一帶各教會女中學校長集議，共謀女子教育更進一步辦法，蓋具有兩種理由，一為畢業升學着想，一為救濟師資缺乏起見，前者因國內當時無一女子大學，而普通大學，未開女禁，故女子中學畢業生，苟不出洋，即無升學場所，但出洋所費至鉅，非家境富裕者，詎能成行，且中學畢業生，年齡尚少，一旦離家遠渡重洋，對國內情形，認識尚未清楚，亦非至善之道，關於後者，各女校欲延聘大學畢業之女教師，國內既無造就機關，而女子由海外留學回國者，不啻鳳毛麟角，實非易得，因以上兩種原因，遂有更進一步之提議，創辦女子大學之動機。

籌備情形　自各女中學校長提議後，即徵求各教會之同意，因當時對擬議創辦之女子大學之標準及期望極高，知非一教會之財力人力所能措辦也，旋得長老會，美以美會，監理會，浸禮會，基督會等五公會之贊同，於是年十一月推出校董，成立校董會，故本會以十一月為成立紀念者，因校董會在是月產生也，校董會既成立，遂擇定南京為設校地點，定校名為金陵女子大學，並推舉德本康夫人為校長，負責籌備，德夫人具辦學才，蒞籌擘畫，各方接洽，卒於民國四年籌備就緒，開始招生，在是年九月，正式上課。

繼往開來　金陵女子文理學院二十周年紀念　孫科

開辦情形　開辦之初，規模極小，時校舍未建，租賃繡花巷李氏住宅，學生祇有九人，來自四省，係六個女中學畢業，教職員數亦為九人，適與相等，除二人兼任外，餘均專任，可見主持者不因學生少而忽視課業，此種精神，始終保持，至經常費全年為一萬零五百元，校具等設備亦僅值三千七百七十二元，參考書籍，除大英百科全書外，別無餘冊。

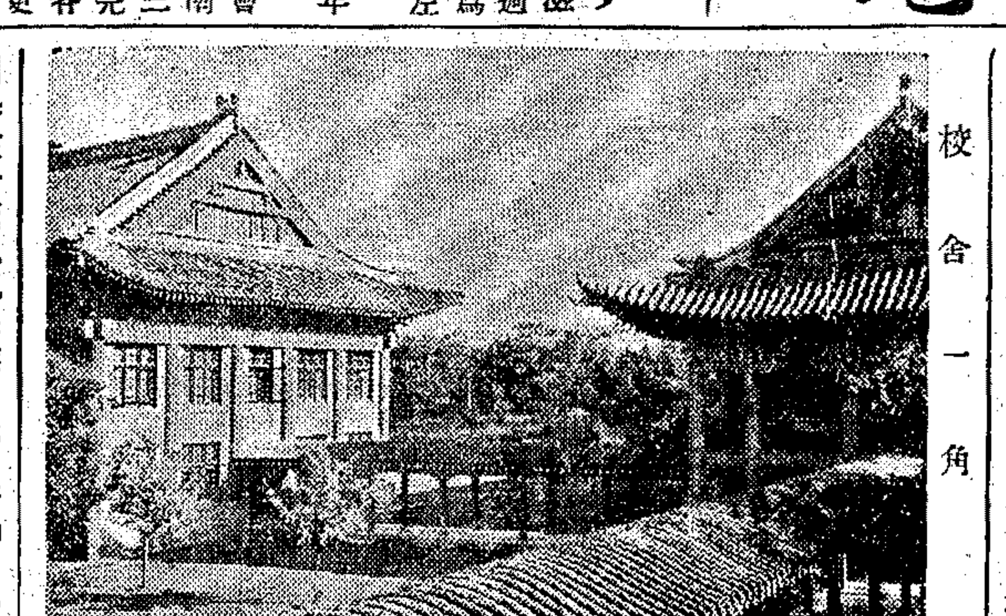
校舍一角

艱難締造亦越念年文理密察人望騰天　居正

滋長情形　民國五年招第二班學生，又得九人，因第一班有一人輟學，兩班合計僅十七人，迨至開辦第四年，共有學生四班，而其數尚止五十有二，然比初開辦時，已範圍增大，教職員有二十三位，而倫敦聖公復初三公會，亦加入合作，美國斯密司女子大學並承本校為姊妹學校，每年由該校學生及同學會擔任一部份之經費，於是本校基礎，在此時益臻穩固。

第一屆畢業情形　民國八年暑假，本校舉行第一屆畢業，畢業學生僅五人，得美國紐約州立大學之承認，給予文學士學位，畢業五人中，有二人任國立學校教員，二人任教會中學教員，另一人至美國醫科大學，研究醫學。

孟晉遠羣　金陵女子文理學院二十周紀念　孔祥熙題

第二期——擴張時期——民國十年至十六年

購置校基建築校舍　當民國九，十年間，美國各教會在中國日本印度所辦之七個協和女子大學，已有相當基礎，為謀更進一步辦法，舉行建築校舍之大募捐，斯密司女子大學同學會亦代為捐募，於是本校得大宗建築經費，因在陶谷購置校基，鳩工庀材，着手建築，至民國十二年，中大樓，文學館，科學館及宿舍等次第完成，計校基與建築，共費銀九十餘萬元，是年秋，遷入新校舍，房屋既寬，來學者亦日增。

充實內容　本校自遷入新校舍後，因建築方面可暫告一段落，於是向充實內容方面努力，除圖書儀器等設備外，增聘教授，添設學程，規定學生之主修學系與輔修學系，又以校址遷至陶谷後，與金陵大學相近，兩大學為學生多得學識起見，凡高級課程，可以互選。

金陵女子文理學院紀念　廿載薰陶　蔣宋美齡題

含弘光大　民國二十四年秋題　金陵女子文理學院二十週紀念刊　邵元冲

女體師之併入　上海女青年會全國協會所辦之女子體育師範學校，係招收高中畢業生受兩年之體育訓練，該校為提高學生程度起見，於民國十四年併入本校體育系辦理。

添設附中　在民國十三年秋，本校教育學系因畢業學生，多數在各中學擔任教職，為授以教學經驗，增加服務效能起見，特設附屬實驗中學一班，此即現在高級附屬中學之濫觴。

洛氏津貼金　洛氏醫學基金委員會，因查本校自然科學之內容，已達相當地步，故年給津貼金，以資鼓勵。

第三期——改制時期——民國十六年至最近

文學館與宿舍

校長之改選　民國十六年，國府遷至南京後，大學院規定大學校長須由本國人擔任，於是本校校長德本康夫人即向校董會辭職，並請改選國人繼任，以示服從政府法令，校董會嘉其志，遂改選吳貽芳博士為校長，吳校長係本校第一屆畢業生，曾任國立北京女高師英文部主任三年，留學美國六年，於十七年秋到校就職。

校名之更改　自大學組織法頒布後，本校即遵照此法準備立案，並照組織法改校名為私立金陵女子文理學院，呈請教育部立案，在民國十九年冬，正式核准。

體育簡易科之改專修科　本校鑒於中小學體育教師之缺乏，故於民國十八年秋附設體育簡易科一班，招收高中畢業生，授以一年體育訓練，至十九年夏畢業，即被各中小學延聘殆盡，然畢業生中頗多願再受一年訓練者，故自十九年秋季起，改設體育專修科，定兩年卒業，業已有畢業生三屆，因社會相需甚殷，故至今繼續辦理。

中大樓

附屬實驗中學之改為高級中學　附屬實驗中學自民國十三年設立以來，迄為一班，未予以擴充，至民國二十一年，因見首都女子高中有添設之需要，遂將原有一班之實驗中學，變更制度，改辦一純粹之女子高級中學，並於二十二年五月向南京市社會局立案，同時教育部亦准予備案，而校名則改為本校附屬高級中學。

本校之新建築　本校之新建築，可分附中與大學兩部言之，(甲)附中方面，建築三層樓宿舍一座，此係孫總理夫人，孔部長夫人，蔣委員長夫人紀念宋太夫人而捐資建築，既申孝思，並惠學子，至滿感佩，(乙)大學方面，因以前建築校舍時，尚有一部份餘款，在當時不敷建築兩座大廈之用，故暫存銀行生息，至民國二十一年，權其母子，差堪敷用，故決定提出供建築之用，以完成預定計劃，在去年此時行落成典禮，北面一座作圖書館及辦公室之用，南面一座為大禮堂與音樂室。

寧靜以致遠　金陵女子文理學院廿週年紀念刊　王世杰題

以上各點，對本校二十年來之進展情形，僅述大概，因限於篇幅，不克詳陳，但尚有一點可稱述者，教育部自上年度起，對優良之私立專科以上學校，予以補助，本校年得一萬餘元之補助費，雖為數不多，然當局能對優良之私立學校，予以獎進，是亦可誌者也。

以光榮之過去策遠大之將來　金陵女子文理學院二十週紀念　葉楚傖書祝

本校之現狀及特點

學生之來源　吾國女子高等教育機關，為數至尠，其在北方者，祇有國立北平大學之女子文理學院，在南方者，亦祇有福州之華南女子學院，至於中部，惟有本校而已，故本校學生之來源，就現在在校者之省籍言，有蘇浙皖贛鄂湘川魯豫陝冀晉遼閩粵桂黔及南洋，幾遍及全國，以畢業之中學論，則達八十校，其廣如此。

女學大成　金陵女子文理學院二十週紀念　鈕永建題

設備之價值　本校設備，將校舍圖書儀器用具及校基等，所費已達一百五十萬元以上，若與創設時相較，則幾達五百倍。

科系之分設　本校現設文理兩科，各科所設之學系，茲分別列於左。

文科　主修學系　中國文學　英國文學　歷史　哲學　社會學　音樂　體育　體育系附設體育專修科　輔修學系　心理學　教育　教育系附設高級中學。

理科　主修學系　生物學　化學　數理　地理　輔修學系　衛生

學程之豐富　就近年基督教教育協會之調查，在國內十三個基督教大學中，本校學生數常列第十或第十一，而學期授課鐘點之總數則列第五或第六，於此可見本校所設學程之豐富。

課程開設之準的　本校學程之設置，以學生之需要為準的，如大多數畢業生將任中學教員，則設教育為輔修，冀明教育原理，教學方法，更設附中，使實習教學，多得經驗，理科各學系，同時並設特別教育法，俾知採集標本，選購儀器，採用課本等，又如近年重視社會建設，因女子性靜，宜於社會工作，則社會學系除指導主修生作各種實地調查外，並設有社會服務中心館，俾學生有認識鄰近農民小工之生活狀況，研究解決若輩之困難問題等，凡一學程，有學生五人以上之要求，即為之設法開班。

蔚為國華　金陵女子文理學院二十周年紀念　劉[illegible]

注意低級學生　凡一二年級學生之中英文等基本學程，均分成小組教授，以便易於分別指導，使其基礎鞏固，成績自易優良，查以往畢業生入研究院者，常能得相當榮譽，即前年英庚款留英考試所取中惟一女生，亦係本校畢業，此與初入校時，先施以基本課目之切實訓練不無關係也。

圖書館內容

研究之風尚　本校師生，對於學術之研究，空氣濃厚，各種學會，均能實事求是，如最近意阿戰爭，地理學會即提出意阿之地理研究，使對地理有興趣之學生研究後，報告討論，而教授亦視學界之需要，出版書籍，如體育系有體操及舞蹈，為女士有中學算學，黎博士有動物學等。

人文薈萃　[illegible]題

學識以外之訓練　本校本教育即生活之旨，素重學生各方面平衡之發展，以冀培養其整個人格及才能，茲略述一二如左。

一．體格之鍛鍊　每年秋季開學時有體格及體能之檢驗，體格檢驗由校醫担任，如不健全者，予以特別指導或療治，體能檢驗由體育部担任，檢驗結果，分別列入激烈和緩限制等體育班，予以適當之鍛鍊，增進其健康，又授以衛生學一課，至春季再行測驗其有無進步。

二．幹才之訓練　學法課外活動各組織，規條具備，所以訓練學生得處理事務之經驗，有應付或解決問題之方法，養成合作負責之精神，及畢業後服務社會，在學生本身感到是項訓練之利益外，共事者亦以此見許云。

三．服務習慣之養成　學生之所習，本為將來之準備，然若祇顧個人學識之增進，而不與外界接洽，常有不明瞭社會需要，或養成利己心之弊病，故本校學生於課餘之暇，願到養成切實服務之習慣，茲略舉一二以明之。

一，學生青年會創辦培幼小學校，自本校開辦第二年起，即行設立，迄未中斷，且能視環境之需要而改進，最近因離校不遠已設市立小學，故於今秋改為懿範女子家政學校，收年長女生，教以家庭常識。

二，民國二十年，長江大水災，政府舉辦整個災區之調查，以災情之輕重分配賑款，及各縣將調查表送齊，而調查委員會乏人整理統計，本校學生得此消息，自動供獻時間，於每晚協助整理工作，至一月有餘，方行蒇事。

英材淵藪　金陵女子文理學院廿週年紀念　馬超俊題

生活家庭化而有團體之組織　本校每一宿舍有交誼室及飯廳，俾同舍生有集會場所，如家人之聚談，至於寢室，由學生自行洒掃，並訓練簡單整潔之生活，教師於課餘之暇，與學生相處如姊妹，學生有何組織，均喜請教師為顧問，而教師亦欣然參加，故師生之間，彷彿一家之人，同學之間，更有姊妹班之組織，蓋以本校師生，大都住校，故能有此現象。

為國育才　金陵女子文理學院廿週年紀念　陳劍如敬題

以上種種，僅就本校現狀或略溯既往，拉雜述其梗概，至本校教職員之埋頭苦幹，不計待遇，畢業學生亦有赴窮鄉僻壤，如江西黎川等新收復之匪區，埋首工作，此種犧牲精神，實堪稱道。

畢業生之現狀調查

民國八年，本校始舉行第一屆畢業，畢業生僅有五人，此後每年俱有畢業，至今年暑假已達十七屆，服務社會，均以勤懇負責，得蒙社會人士之信任，故當此職業問題嚴重時期，本校學生尚有供不應求之勢，據職業介紹部之統計，最近三年來，各方向本校聘請之人數，超過畢業生數約三倍，足徵社會人士之信用本校畢業生，殊堪欣慰，至謀深造者，數逾全體畢業生四分之一，以此數而論，在國內殊不多覯，茲為易於明瞭起見，條列於左，

甲．已得哲學科學博士學位者	一七人
乙．已得醫學博士學位者	一一人
丙．已得碩士學位者	四九人
丁．現在國外留學者	十人
戊．現在國內繼續研究或入醫科者	九人

以上共計八十六人，今再將其現在所處之地域，調查統計於左，

中國女子教育之曙光　金陵女子文理學院二十週年紀念　羅文幹敬祝

現在所處之地域	人數
上海	六三
南京	五九
北平	三〇
江蘇	二一
湖北	一〇
福建	七
浙江	一七
廣東	一四
江西	一四
河北	一〇
安徽	七
湖南	六
四川	四
山東	三
廣西	一
雲南	一
美國	八
英國	三
新加坡	三
爪哇	二
香港	一
日本	一
台灣	一
檳城	一
十耳其	一

茲更就畢業生現在所就之職業，加以調查統計如左，

職別	人數
大學校長或教授	一八
中學校長或主任	二九
中學教員	一二六
醫師	一一
護士	三
政府機關公務員	七
銀行調查部副主人	一
社會服務事業	二六
繼續研究	一九
編輯事業	六
家庭（內中有三分之一，結婚後仍担任其他職務，）	八九
其他	八

陶谷之畔　倉山之麓　城市山林　黌舍高矗　越二十年　育[illegible]栽　[illegible]濟濟華華　植以沃[illegible]　絃誦在堂　聲聞愈[illegible]　我音[illegible]詞[illegible]如　玉[illegible]勗哉　前程好音降福　金陵女子文理學院二十周年祝詞紀念　陳裕光

右列調查統計，均係本科畢業生，至體育專修科畢業者，除有兩人升學外，餘均在各中學任體育教員，至簡易科畢業者，亦多數在中小學服務，故本校畢業生在教育界服務者，佔百分之六十以上，

秋蟹

「蟹」特刊

點滴

一隻一隻的大肥蟹，一簍簍的陳列商店門前，「鮮大湖蟹」四個字，引起了富人的吃慾，刺痛了窮人們的心靈！

「蟹肥時節君須記，九月團臍十月尖」！在出售蟹的商店門前，有爲臍的團尖而爭嚷！有爲大小而爭奪！……陳列着十數簍的湖蟹，在一片爭嚷聲中，已全數銷售一空。

這樣，一天，二天，……天天如此，眼看着買蟹的人，把銀幣一枚枚遞進夥計的手裏，沒有絲毫吝惜！

喂！吃蟹的人們！現在我來告訴一件緊要的事，就是：處災區二〇，〇〇〇，〇〇〇的災民，餐風宿露，急待我們去救濟！

省下一隻蟹錢，足以救活災民一命！黃連願以十二分的誠意，代全國二〇，〇〇〇，〇〇〇的災民請命！（黃連）

蟹人

茱英

秋風起了，橫行公子逐漸地胸滿腸肥，正是文人們對菊吟詩的應時佐酒佳品。不一定是文人雅士，自然走卒俗子，市儈傖夫，也盡有市得二五團尖，歸家對着黃臉婆，大嚼一陣的。

的確，蟹味鮮美，是任誰都承認的。但不知吃蟹者，有若干知道捕蟹者的生活之痛苦。作者生長於水鄉，自幼就見到捕蟹者的生活。捕蟹是全靠着編竹而成的蟹簖的。高高矮矮的竹籬，參參差差的植在河中，從東岸斷斷續續的連繫到西岸，佈成了陣勢，每一個蟹簖，還價時，在目前，大率至少也得一百元以上，每年的修理，至少也得二十元。每一個蟹簖，至多不過用十年。至於收穫呢，廢歷九十兩月中，好些的約有近二百元，不濟的年頭兒，不過一百元左右。在蟹市中，似乎收入很可觀，但過了蟹市，還有甚麼可得呢？所可得的，便是泥蝦小鯽，那些賣不起錢的東西。所以「蟹人」的生活，也正像普通的農人那麼的終年在貧窮困之中掙扎。

捕蟹都是在夜間的，昏黃的燈光，掛在蟹簖上，便是告訴你「蟹人」在活動。在那昏黃的燈光中，有慕光性的甲冑將軍，便緣簖而登，而爲蟹人的簏中之物，這一個畫片，或許是象牙塔裏的公子哥兒，認爲是富有詩情畫意的，但蟹人們卻沒一個不是怨天尤人，自悔着吃這一碗勞什子飯，準會有一天餓死的。因爲在上海每元一個的大蟹，在蟹人那裏，一塊錢至少也得三斤多些呢。

捕蟹法

承明

光陰過得眞快，眨眨眼已經又到了深秋；在街頭巷尾，隨處可以聽到「阿要買螯蟹」的聲音，於是，吾們又聯想到幼時候捕蟹的一種興趣了。

捕蟹：怎樣捕法？依吾東鄉的方法，約有三種，如「埭蟹」「斷蟹」「網蟹」，這三種方法之中，要算「埭蟹」爲最稱輕便而容易捕捉了。

埭蟹的方法，只須用網條一埭，橫斷於河港中，就能捕捉了。其網條，係用粗蔴線結成三尺闊，二丈左右的平式網條，下端的網邊上，用三寸長，三四分厚的鐵條十餘根扣牢，再用一根一丈二三尺長的竹竿，將這網條挑到對河港的河邊，就將這根竹竿抽回，網條自能下沉於河底，又將靠身旁的網條之上端，用竹筷根撐起，將筷子插於河邊的泥土中，又須用油燈一盞，擱放於網端之旁，因爲發蟹時候，必在晚間八時至十二時爲止，它們見了燈光，自能投入羅網，假如這網條的上端，稍有微動時，就將網條拖起，一隻一隻的大蟹，被網眼絆牢，像聯球般接二連三的乖手可得，每次五六隻，或七八隻不等，產蟹的多少，要看天氣冷暖而定，天氣愈冷，產蟹愈多，有時竟連連不斷地每一小時可捕得數十隻，這個調調兒是很有趣的呢！但是埭蟹的河港，必在淸水河，潮水河中，是很少的，而且要被潮水沖激，所以不能用網條來埭蟹，只能用蟹網來扳蟹，或用竹簖來斷蟹，所以潮水河中捕蟹，是不大容易的。

斷蟹，大概是簖斷式的，用一寸厚，一丈左右長的毛竹爿，綑成竹籬式的長簾，橫斷於河心，將竹爿的下端，插在河底，兩端再用粗麻繩綁縛在兩岸木樁上。另製一個三四尺見方一丈數尺高的竹簖，緊靠竹簾之旁，須建築堅固，那末河中游來游去的蟹，自能爬到竹簾的上端，跌入竹簖裏面，就可拿一個網兜來撈蟹了，用這個方法來捕蟹，其產量，有時比埭蟹爲多，因其用壟斷手段來捕捉，眞所謂一網打盡。

網蟹，也有二種，一種是扛「二人對拖爲扛」網捕蟹，用大網一張，將網的四角的尖端，用麻繩繫牢，一端網角，綁住於河的兩岸木樁上，另有兩端的繩子，用在橋欄杆上，須要三個人守望，約五分鐘抽網一次，網中如有魚蟹，另有一人用網兜撈起，如果沒有橋梁的河道，那末只好兩個人立在兩岸擁網，似乎很吃力些呢。

另有一種扳蟹，用竹頭綳好的方網，放下河中扳之，此種方法，須便利而隨處可捕，但不宜於內地河港中捕蟹，較大的湖中，儘可用這個方法捕捉呢。

蟹的食譜

乾蒸蟹粉　乾蒸蟹粉，法用每只四五兩的淸水蟹，洗淨後爾蒸籠蒸熟，剝出蟹肉，及蟹黃蟹油，剝的時候，須注重不能把蟹油混和入蟹肉中，另行放開，剝好之後，取大盆一只，把蟹肉置於盆底，上舖蟹脚和螯，頂上方以黃油鋪上，略注陳酒，合以海碗，在急火隔水蒸透，即行取出，用葱末及沸猪油兩匙，澆於蟹肉之上，乾蒸蟹粉已成，食時須趁熱將另備之薑末糖醋澆入拌和，食時鮮美而有眞味。

芙蓉蟹　芙蓉蟹乃蟹肴中的濃味，法以大蟹兜殼洗淨，殼邊正中連蟹殼的兩齒殼，不能取去，用剝好的蟹粉，黃油肉次第放入殼內，與殼相平，上面鋪以肉屑，肉屑面上，以鷄蛋拌麵粉塗沒，入沸油中炙黃，加陳酒，醬油，白糖與水過頭，以急火煮之，至湯成濃厚即成，味極濃而美，最緊要者，即爲蟹粉中拌以陳酒醬油白糖少許，略加葱薑末亦佳，不能加醋與鹽，而調味又須準確，不可太鹹太甜。

蟹羹　蟹羹爲羹湯的一種，法以蟹粉入葷油中略爆，加酒醬油葱薑末與水。煮之成湯，俟沸後五六分鐘，加黃粉和成羹湯，沸即盛起，蟹羹已成，如喜酸者，略加米醋亦可，但終以不加爲妙。

金鑲玉　金鑲玉即爲蟹的黃油，專以黃油二物煮成，法以蟹黃蟹油，入葷油鍋爆之，即加酒醬油白糖，一沸即起，因蟹油易溶解，故葷須極沸，入鍋後須迅速起鍋，不然蟹油即將溶入葷油的裏面了。

川大脚　川大脚專以蟹脚和蟹螯的肉，先以鷄湯煮沸，將蟹肉傾入，沸後加酒解腥，再加鹽花，即起鍋而食，淸腴鮮美，毫無油花，是淸湯中的美味。

炸蟹粉條　用剝就的蟹粉拌和，略加陳酒鹽花，又拌入鮮肉末，以豆腐衣包成長形，塗以鷄蛋拌麵粉，入葷油汆之，俟蛋麵發黃，即可醮醋而食，又鬆脆，又鮮美。

蟹粉菜心　取靑菜的心，切成長約一寸長條，入葷油鍋爆煮，俟菜心將爛，加入蟹粉與鷄湯少許，同煮至菜爛，加酒鹽，再煮至湯濃，即可取食，菜心之味，美於蟹粉，但此法煮時，不能蓋鍋，因蓋後菜發黃色，菜的淸香，完全失去，不蓋色靑而可保菜的眞味，倘沒有鷄湯，可加水而和入味精，也很鮮美的。

其餘還有種種關於蟹的食譜，因限於篇幅，不能多說，但其煮蟹，必須用好的陳酒，方可以解除蟹的腥味，這是最要緊的一件事情。（紅羊）

蟹的吃法

蟹，在水產食物中，的確是一種挺鮮的東西，一到秋天，街頭的上面除了擺滿「蟹攤」之外，沿街叫賣的人，又挑了擔子，張大了喉嚨，在一疊聲「蟹呀哇……」的狂喊着，於是人們又要來一回吃蟹的狂熱了。其實吃蟹也有吃的門檻，要是吃而不得其法，便會失卻美味的。

第一，吃蟹我們也要看時令，早秋時節，蟹才初上市，十九瘦得沒有肉，好了一包水，非但不鮮，還有一種苦味。嚴格的說來，西風一起，蟹才肥壯，在十月朝的左右，是吃蟹最好的時節，在廢歷九月中，大概雌蟹比雄蟹好，十月裏則雄蟹好，所以有「九雌十雄」一句俗語，我們可當作吃蟹的指南呢。

吃蟹最爽快，當然要算上海人所說的「大炀蟹」，就是用淸水把蟹煮熟了，蘸醬油吃，不過一大炀蟹一也自有其種種吃的門檻，蟹一起水就吃當然最鮮，爲了買得多，一時吃不完，不免要養幾天，但也不能放得日子過久，因爲放得久要瘦的。煮的時候，要用冷水，如果用溫水蟹脚要脫掉的，燒時不可太久，不可過短，過久蟹肉要老，過短不熟，當你揭開鍋子來看見蟹背裂縫了就得啦。吃「大炀蟹」要吃熱的，鍋子裏拿了出來就吃最好，要用上等的本色醬油，有人以爲蟹性很寒，所以放些薑，胡椒等東西在醬油裏，有的人吃了蟹要呷幾口酒，還有人在煮的時候，先放些紫蘇，薑一類東西，都算可解去寒氣的。

蟹的吃法很多，除了「大炀蟹」之外，就把「大炀蟹」的肉剝出來，用猪油，醬油和其他作料，可以燒炒蟹粉，比蟹粉湯放得大些就是蟹羹，此外蟹燉蛋，蟹炒蛋，蟹肉絲，蟹肉圓，蟹燒豆腐，蟹燒粉皮等等，一時也說不盡，都是用剝出來的蟹肉燒的。不過我們有一件事情不可忘記的，便是用蟹肉燒東西，大概開初煮蟹的湯，濾淸之後，多少要放些進去，才會格外的鮮美。

另外考究的人家，在九十月之間，剝了很多的蟹肉，放在鍋子裏面，和猪油一起熬，叫做蟹猪油；凍結之後，可以久置不壞，到了嚴冬天氣，市上蟹絕跡了，在湯或菜內，裏面放些蟹猪油，不但非常鮮美，而且還有一種蟹的味道。相信吃蟹的人，不妨熬些蟹猪油藏着呢。（影呆）

蟹的認識

顏波光

黃菊破綻，丹楓染脂，正到了持螯把酒，賞菊吟詩的時候。可是蟹雖然味美，卻含有將他命存在，能破壞人生的健康，並且寒凉太過，食不得法，是很容易致病的。

蟹有江蟹湖蟹二種，湖蟹肉嫩而鮮，江蟹肉瘦味淡。市上賣蟹的地方，沒有一處不掛着一「鮮大湖蟹」的招牌；更有幾家索興掛着「洋澄湖大蟹」的招牌，來吸誘主顧們。那知眞正洋澄湖產的蟹，豈有這許多？老饕家如果要認識洋澄湖的眞產蟹，也很容易的，蟹背是靑的，金爪，黃毛，放在金漆桌上，蟹腹能離桌面橫行，這就是有力的證明。小子供職吳門三年，有一位老饕家告訴我是這樣的，據說：「蘇州地方，吃不到眞洋澄湖蟹，都是平望鶯脰湖蟹的冒牌。」那末洋澄湖蟹到什麼地方去了呢？到上海賣好價了。

有毒的蟹是：獨螯，獨目，兩目相向，六足或四足，腹下有毛，腹中有骨頭，背有星點，目赤。以上的吃了容易中毒，冬瓜汁，紫蘇汁，蒜汁，豉汁，蘆根汁，都可解蟹毒的。

蟹能動風，有風疾的人，不吃爲妙。蟹和柿相反的，切切不可食！食後發霍亂。

蟹的害處既然這樣多，我們因爲它味美，又不能不吃。只好在選擇的時候格外小心，拿回家中，用淸水毛刷洗淨，臍中嵌入生薑一片，食鹽數粒，鍋中放入紫蘇葉一撮加水，（中藥肆有售）蟹紮好後，架在紫蘇葉面上煮沸，略燜片刻，食時多用生薑，切不可同史國公藥燒同吃！

蟹有九尖十團之諺，但是在廢曆九月底十月初，眞是各有其妙，腸肥膏滿，正可大快朵頤，胃寒的人，食蟹後最好食龍眼湯一碗，便無胃痛腹痛之虞了。

持螯常識

天虛我生

小常識

蟹不可與柿及荊芥同食，老年人無不知之，但在新食品中，往往有起反應作用，誤中其毒者，如小蝶之婦嫺君，曩以白蘭地佐蟹食，初不覺，歷數小時後，腹痛欲絕，取吐乃解；次蝶之婦，嘗以葡萄酒佐蟹，亦感同病。予初不信，姑並試之，殊無異，及至中夜，忽起絞腸剮痛，服吐劑無效，且腸鳴轆轆，腹壁外凸如拳，乃以稀鹽酸與大黃酒下之。欲窮其理，初閱本草載有陶宏景云：未霜之蟹，有毒，乃食水莨所致，（按即西藥之顛茄）人中之，不療多死，獨螯，獨目，兩目相向，六足，四足，腹下有毛，腹中有骨，頭背有星點，足斑目赤者，皆不可食，有毒害人。李時珍云：諸蟹性皆冷，亦無甚毒，和以薑醋，侑以醇酒，咀黃持螯，略嘗風味，何毒之有，饕嗜者乃頓食十許枚，兼以葷羶雜進，飲食自倍，腸胃乃傷，腹痛吐痢，亦所必致，而歸咎於蟹，蟹亦何咎哉？愚按陶李二說，頗足以增常識。霜後持螯，吾輩視爲恆事，佐之以酒，或黃或白，各有所取，黃酒解腥，白酒辟寒，雖醉飽，亦無恙也，是足以見其弊，實在葡萄酒耳。市售葡萄酒，多以糖漿與火酒僞造，而白蘭地則以酒精與愛生司配成，不必定起反應，惟我自製者，乃以高鮮葡萄釀成，故起反應，蟹黃含燐酸錏甚富，其肉則含燐酸鉀鈉與鈣，故死蟹即發錏臭，而能化漆爲水，任何漆器，用苛性鉀鈉或錏水洗之，即能褪漆，是明證也。因係強鹼性之作用，故能溶解膠漆燐酸鉀鈉，遇葡萄酸，即能分解而成葡萄酸鉀與鈉，變爲單體之燐，紅頭火柴之能殺人，即燐毒也。錏即安母尼亞，本爲氣體，故起腸鳴，宋玉所謂迴腸盪氣，即是此狀，而腹痛欲絕者，則以苛性鉀鈉克伐胃壁所致，嘗試以苛性鉀鈉，沾着皮膚，立起灼痛腐蝕，是顯著之證也。鉀與鈉以及安母尼亞，一遇鹽酸則被綠化，變爲止咳下氣之藥，利用大黃之一瀉，遂如開閘放洪，悉排洩而去之，尋常中燐毒者，治之之法，亦不外此，予以飲啖較多，既入胃腸，不復能吐而出，故以大黃下之，大黃之獨長，即一瀉而止，不纏綿也。（未完）

申報 緊要分類廣告

徵求

投資合作　某公旋由海外歸來欲辦實業，自愧乏術，特徵富有實業經驗人才，投資合作或新創或舊有一業，本外埠均可，請詳細履歷投本報三一一信箱，合則函約。

式樣美觀經久耐用　歡迎比較試聽　大電唱頭特價只售四元　交流四燈機每座八元　此機市上要售十餘元，本行特價八元　交流電鐘四牌　燒機每座售廿元　地線不用天線　一燈AB電每套六角　每隻四元　各種美國零件　各貨有詳細目錄函索附郵即寄　上海西藏路十六號（愛多亞路口）同樂電行　無綫電話九三六四

謀生指導　詳述之各種男女自立小家庭工藝附本新業可購郵資即寄杭州湖墅須知

家庭職業　針灸術　病家可研究及學習　極簡便法　志者請即入學溫州黃甯波新江驗報告　負責指導　溫州報社　贈

贈　送　科學戒烟　新法紅丸　百效靈秘方　肺癆腎虧　吐血痞病　治療特效　…

敬送　肺癆病指南　精神血虧　醫學論念　…

敬送　腎腦病古方　並送靈藥　不取分文　治遺精早洩健忘不孕衰弱失眠補腎添精　上海虹口塘山路中國腎腦病院

敬送　腎腦奇方　博濟局並送靈藥附詳方內　請向上海斜橋局門路一三號博濟局函索即寄　此告白由處萬程啓

醫界注意　贈送全國中文新醫藥書分類目錄　提要　上海白克路瑞家園東弄大中醫院新醫藥書部

敬送古方腎病　專治遺精早洩腎虧衰弱　上海驗法各界人黃河路菜市路積善堂　函索即寄

（敬送）哮喘斷根驗方　此方專治哮喘氣急咳嗽多年，百發百中，特此印送，以救病人，欲索者請函上海郵政信箱九四四號，分文不取

遺失

遺失聲明　今遺失本埠上海商業儲蓄銀行第六二九號保管箱鑰匙一把，除向該行掛失外，特此登報聲明，蘇州監理公會救世堂地產部啓

遺失印章聲明作廢　鄙人在無湖中國銀行存有第六九二七號定期存款，所用印章長方形羅英二字現已遺失，除向該行掛失外，特此登報聲明作廢　羅英啓

啓事

洪鑒　自汝不告而別，時縈心懷，又聞汝在外無以為生，倍感憂慮，望即回家，一切事情均可商量，勿再遲延，余心甚念，汝見報後速歸

永泰公司經理陸寒生啓事　為聲明事，鄙人於三月間在永泰公司擔任經理之職，所有一切往來帳目均由本人簽字負責，近以病辭職，以後凡與該公司往來，概與鄙人無涉，特此聲明

江逢治化學製藥公司啓事　敬啓者，敝公司向在外埠設有分銷處，近查外埠有人假冒敝公司名義在外招搖，與敝公司毫無關係，特此登報聲明，以免誤會

江蘇上海第一特區地方法院公告（聲請執管李遜亭遺產）　爲公告事，據李馮氏即馮玉金具狀聲請執管伊故夫李遜亭遺產，……特此公告

其他

除蟲菊苗特廉

樹藝專門　華南農場

花樹果苗　分讓　特價

無錫房產出售

白木耳　批發每件三角　一律歡迎外埠函購

西洋參　每兩三角　實價一兩送一兩

四川白木耳　高麗別直參　花旗西洋參　吉林大山參　一律買一送一　泰康食品公司

泰康公司

租上海市閘北金陵路旁造屋基地廣告　京滬滬杭甬鐵路管理局招標承

申報月刊　欲定閱最有價值的刊物

中國最偉大游戲場　大世界　門票小洋二角照舊

乾坤大劇場　日戲　范福山　朱琴瑞　熊恩紅　蓋天玉　劉美庭　宦寶鸞　榮嬌安　白叔卿　王桂石　何玉蓉　翠嵐霞　夜戲　初次開演三本　西遊記　唐僧出世

有聲電影今日准映　全部音樂歌唱悲壯巨片　漁光曲　羅明佑監製　蔡楚生編劇導演

上海社話劇　蔣一呆　張兒鳴　錢愛麗　胡君安　華月英　楊韞玉　日戲　俠女伶　夜戲　上海小姐

南方歌劇　朱國樑　維揚大班　筱文濱　孫翠娥　紹興文戲　沈雪芳

桃花歌舞團　四場著名歌舞團舞蹈　全班美女　歌舞女郎　艷色裸體　日夜表演　最新熱情　浪漫偉大　歌舞以及　西洋美女　各種塑像

特別贈品　天天茶舞　飛燕舞廳　舞票八張　大放汽球　遊券一張

靈芳　會唱　童子　技藝　奇巧　批鈴　及踢　毽技　藝蕭　鵬飛　魔術　南北　雜劇　男女　滑稽　跑冰　比賽　應有　盡有

趙南石　天然治咳草

固精補腎丸

趙南石醫生　天然治瘋草

瘰癧專家　朱少雲

白帶丸

脫肛丸

心胃氣痛

現代醫藥刊
顧笑涵醫師主編
每星期六出版
第十一期
編輯室上海九江路一九一六弄六號

急救常識之六

編者

㈥昆虫刺傷及咬傷

蜈蚣黃蜂。其嘴螫至毒。一經咬刺。腫赤瘙痛。異常難忍。至其毒素性質。醫學上至今未明。猶懸為疑問也。

凡被昆虫刺傷或咬傷者。可速用阿母尼亞水（即淡輕三水）搽擦傷口。腫赤之處。亦宜以冷濕布片罨之。以鎮炎減痛也。

又如一時無阿母尼亞水。代以鹽或酒精塗之亦可。

戒烟期內免除痛苦法

喬文彬醫師

鴉片中有一種毒質。能刺載人身內臟器管。使起一種不正常之分泌作用。並麻痺神經。使之間接興奮於一時。故吸後頓覺精神振刷愉快。然久久吸之。神經即轉成萎弱。而分泌亦形枯竭。於是非吸不可。不吸即呵欠流涕。呈種種發癮狀態。蓋慢性中毒之基。戒烟者因一時改變其習慣。代以他品。身體上即起種種之不適變態。而引起頭痛腰痠失眠遺精等等疾患。因此而致戒烟中止。仍復吸上者。比比皆是。斯丹那氏內分泌製劑「生殖素」。為補充內臟分泌之唯一聖劑。故服之使分泌作用納於正規。精神煥發。身體爽適。戒烟期內服之。一切病患痛苦。即無由而起。得奏戒烟之全功。故為醫師所樂用。而為戒烟者向日理想中所渴望之救星也。

腎病診療報告

美國本薛文尼大學醫學博士 姚爾昌醫師

早洩療法

患者衛君。三十六歲。湖北人。業商。（主訴）早洩。腎萎。（病歷）四年前衛君因交際而涉足花叢。曾染惡症。幸即治愈。但青春腺已現頹廢症狀。患有早洩腎萎等症。身體日漸衰弱。精神漸形委頓。曾服補丸多種。未克奏效。去年病情轉深。常有手足顫動發冷。頭腦暈眩作痛。及盜汗心悸。腰痠背痛等衰弱症象。今春與友人王世彰君同來余處求治。（現在症）貧血。腦弱。健忘。失眠。（治療）除用科學手術電波療法外。內服藥採用斯丹那氏生殖素。二盒未完。症狀減輕過半。連服五盒。前患皆除。絕無早洩腎萎之苦。而血氣充盈。腰背有力。記憶力回復。一切衰弱症象霧失。青春腺亦健全如初云。

遺精之痛苦

患者王世彰君。三十二歲。沙市人。商界。（主訴）遺精。失眠。盜汗。胃弱。（病歷）王君在成童時期。中淫書之毒。犯有手淫。斲伐甚烈。耗喪甚巨。二十八歲因交際而尋花問柳。致染花柳惡症。注射服藥。不遺餘力。始得治愈。然元氣已傷。精腦並虧。夜不安眠。多夢遺精。每飯食慾不振。且患消化不良之苦。遍服各藥。功效全無。今春與友人衛俠骨君同來余處求治。（現在症）輸精管鬆弛。腦弱健忘。消化不良。（治療）每日三次。每次服生殖素及健胃素各二片。（健胃素飯前服。生殖素飯後服。）臨睡服希米脫氏固精片二片。前後未滿二月。所患消失。從未遺精。夜得安眠。記憶力恢復。胃口旺開。身軀亦轉成强壯堅實。為從來所未有云。

神經衰弱症患迭出

任國祥醫師

患者毛鍾齡。身素柔弱。終年無康健之日。現年三十九歲。於一二八之役因地處戰區。一時未及逃出。遂飽受驚恐。且缺食料。及至停戰。已神經大感影響。陷於極度衰弱。患有心悸。肢冷。體顫。貧血。失眠。遺精等等症狀。遷延因循。病骨支離。後由其內弟伴同來余處求治。余除囑其攝生保養法。並投以大量生殖素。每日三次。每次服二片。並臨睡前服希米脫氏固精片二片。前後凡七星期。精神奕奕。血氣充盈。肢體健壯。所有遺精失眠心悸等症。早已消失。較之以前。宛若二人云。

又一婦女得救

俞伯符醫師

健美二字。相連相關。不健。不美。斯美斯健。然今之婦女。或患經期不準。或患白帶纏綿。視為隱病。習為故常。諱秘因循。延不治療。健已不健。美又何美。而身為乃夫者。又漠不關心。聽若妻為疾病所磨折。反怪結婚多年。毫無生育。不亦大可慨乎。

沙海帆君之夫人。一健美之少婦也。與沙君為一對天生佳偶。人皆稱羨。婚後三年。沙夫人因染瀉痢。愈後身漸瘦弱。月經不調。又患帶下。健康既失。風姿亦減。夫婦間感情漸生動搖。後由夏千里夫人介紹來余處診治。余囑向安立思西藥行直接購「女用」生殖素內服。並外用「療帶靈」自療白帶。為期約二月左右。經調帶止。軀體壯健。回復當年之嬌艷。夫妻感情。亦賴以保持矣。

性病診療實錄

周笑涵醫師

㈠結婚前先決問題

患者華子才君。二十一歲。貴州人。生於上海。學界。幼年為劣友所誘。誤犯手淫。致腎部虧損。萎靡衰弱。常覺腰背痠痛。華君天資甚高。風姿亦美。頗得異性歡迎。與之發生關係者二三。然苦患早洩。大為美中不足。且常暗遺詘職。神經刺戟。痛苦莫名。購服某補丸。實為興奮製劑。受害良多。遂患精薄腦弱等症。自此學業大不如前。而無血色。風姿銳減。向日愛人。一一加以白眼。情敵四樹。致成失戀。今春因行將結婚。自知非速將所患治愈。實非將來閨房之福。遂投余處求治。余診察其青春腺衰弱。即用電波感傳其末梢神經。並投以大量內分泌製劑斯丹那氏生殖素。凡服四盒有餘。克奏全功。最近來函稱謝。謂其夫人已懷孕五個月。深感生殖素之功不置云。

㈡又一青年病者

患者岑夢石君。十九歲。在五年前即犯手淫。致身體虧弱。無由發育。後知害而痛自戒除。然宵來每苦失眠。睡後復多綺夢。恍惚間即已遺精。約每月有七八次之多。而黃肌瘦。勢將成癆。後由羌君介紹來余處診治。經余投以希米脫氏固精片。不久遺精即愈。並服補精血益腦髓之斯丹那氏生殖素。約服半打左右。面色紅潤。肌肉壯實。夜得酣眠。身體亦獲良好之發育云。

青年病宜速求治療

賈治中醫師

手淫惡癖。為青年人公開之秘密。幾於人人所難免。因之而患有遺精早洩症者。比比皆是。健康消失。疾患孔多。以有為之軀。成為病弱之身。良可嘆也。

鄺君廈門人。年二十有五。早十年前。即犯手淫。斲伐耗喪。不自愛惜。至十九歲因將結婚。而始戒除。終夜間每患失眠遺精之苦。二十歲春結婚。又苦早洩。因循未治。釀成神經衰弱。盜汗腰痛。精神頹唐。後由彭中治君介紹來余處診治。察得其青春腺陷於極度衰弱狀態。乃投以生殖素及希米脫氏固精片兩藥。約二個月左右。舊病悉除。沉疴告痊。最近接其來函致謝。謂結婚多年。其夫人今始懷孕。並稱頌該二藥之功不置云。

戒烟可利用生殖素

婁國榮來稿

烟癮梏身。如被巨鍊。戒除無由。擺脫為難。如困黑暗地獄。如沉不拔苦海。精神委頓。形容消瘦。可痛孰甚。晚近政府決心除毒。命令皇皇。雷厲風行。市上戒烟藥物。遂如雨後春筍。非不佳也。無如戒者服之。每因身軀之弱。疾病孔多。以致半途而廢。不能竟其全功。亦戒烟期中一大問題也。

鄙人所居。貼鄰即為醫院。近水樓台。先得月。嘗細察戒烟期中服何品為最愉快而無痛苦。藉為自己戒除多年老癮之借鏡。結果得悉以斯丹那氏生殖素為最效。即向中英藥房購得四匣。依法於戒期內服用。果然一病不生。精神煥然。生殖素者。洵戒烟者有力之後盾也。

遺精早洩從此無憂

濮硯農來稿

鄙人於十七歲時。為劣友所誘。致犯手淫。因自恃身體頑强。故日日為之。斲伐甚烈。久後漸覺頭腦疼痛。精神疲乏。耳鳴目眩。即知害而戒除。然夜間每患失眠遺精。軀體遂日益虧損。結婚後又苦早洩。迭服各藥未效。後投任國祥醫師處求治。蒙介紹用生殖素及希米脫氏固精片。依法服用。為期祇一月有餘。而各症消除。回復健康矣。

遠年胃病斷根

任國祥醫師

患者徐心遠。因誤食腐敗食物致患胃病。常噯噁吐酸。隱隱作痛。見食輒厭。食下又不消化。胃納既弱。身軀亦漸消瘦。後自投余處求治。經余投以「胃痛靈」後。胃部即感異常舒適。並服「健胃素」以强胃。頓覺胃納旺盛。身軀即日見壯健。體重加增。多年胃病。從此斷根矣。

疾病問答

（來稿須詳附地址並附覆信郵費）

■無夢遺精■ 鍾世彬君問：鄙人少犯手淫。斲伐過度。已戒除二年。但常有遺精之苦。無夢亦遺。請介紹良藥。以俾依法自療。

（答）可服希米脫氏固精片。

■失業衰弱■ 方君問：鄙人一二八之役。舉家燬於砲火。目前更因不景氣而失業。致心境鬱抑。成衰弱症。乞施治法。

（答）神經衰弱。當服斯丹那氏生殖素。乃對症良藥也。

■食慾不振■ 張振雲君問：鄙人每飯見食即厭。食下亦感消化不良。且平時亦覺隱隱作痛。

（答）胃痛宜服「胃痛靈」以治之。至於食慾不振及消化不良。乃胃弱胃呆之故。當服「健胃素」使胃臟健全。

■帶下腹痛■ 翁大德問：內子患白帶有年。近來小腹下常常作痛。不知何疾。當服何藥。

（答）未切診不能詳悉。恐係子宮有疾患。然不論婦科何部疾患。服「女用」生殖素均可對症治愈。至於白帶及子宮疾患。再外用「療帶靈」依法自療更速。

神經衰弱體力不足應服
生殖素
此藥為奧國生理學大家斯丹那氏所發明係由強壯動物內分泌精液提煉而成集臟器治療之大成總各種司保命而上之服者保可藥到病除之濟手成春 每瓶六十藥片 實價六元正
主治——神經衰弱。肢體疲勞。瘦弱多病。失眠健忘。未老先衰。發育不全。腰酸背痛。血氣虧損。精神萎靡。病後失調。戒除鴉片。戒後調理。腎虧。

希米脫氏 **固精片**
本品為已故德國性病專家希米脫大博士一生之大成功凡遺精滑精有夢無夢服之莫不一瓶見效並且藥性王道絕無後患 每瓶九十片 實價二元正

白帶外用藥片 **療帶靈**
本劑專治各種白帶赤帶及一切子宮病隔日放入腔內一次每次一片至二片功效神速保無危險痛苦 每瓶十片 實價二元四角 本埠華美中西代售

臟器製劑 營養聖藥 **健胃素**
本品對於胃臟最能增强胃臟之消化力使人所攝取食物中充分之營養要素於胃患消化不良食慾不振胃弱等症服之尤效 每瓶五十片 實價三元正 中西華美代售

胃痛靈
本品係依照最新科學經驗良方精製而成專治一切胃脘疼痛凡食後噯酸腹痛已胃消化不良等症服之莫不立刻見效永無後患 服法後一至二片用開水沖服 每瓶五十片 實價二元（華美代售）

各藥外埠函購請郵滙經理處每瓶加郵費二角（郵票通用）
生殖素固精片代售處 本埠各大藥房及永安公司。杭州太和。南京太和。華美。紹興中華。蘇州太和。嘉興德華。蚌埠華美。漢口華美中英。無錫太和。徐州五洲。
外埠批發：請向本經理處或上海華美大藥房接洽
經理處◎安立思洋行西藥部 上海北京路一五六號 電話一三二五一

永安天韻樓
影戲場日夜開映
明星公司最新名片 朱秋痕女士主演 **上海二十四小時**
美國偉大冒險聲片 **海闊天空**
▲永安天韻樓大京班 十一月二日夜戲
趙君茂 穆春山 邱德成 白淑云 陸子良 郭坤泉 陳吉瑞 譚紅梅 于桂芳 蓋利廷 沈慧人 周克斌 白玉英 印德山 周蘭芳
十二本千里駒
▶天韻樓鳳儀班◀ 十一月二號禮拜六
金秀山 王小雲 金菊紅 張俊良 周碧雲 隆峻峰 張廣起 金劍鵬 金劍亭 筱桂芳 筱桂泉 朱桂春 花翠蘭 金月仙 朱均培 張曉峰
斷太后 春香鬧學 投軍別窰 三叉口 摩天嶺 戰長沙 殺子報
永安天韻樓新柳社話劇 十一月二日
關鶴鏈 仇別梅 蕭桂翠 湯恨枝 胡樓生 宣哈梧 秦夢哈 高慧樓 羅慧因 陳懸萍 朱美艷
（日戲）釵光劍影 （夜戲）堅決 初次開演

先施樂園
門票買一送一
日夜影戲場由十二點起日夜開映
國產革命教育巨片 **鐵血男兒** 片已檢查許可給證准演
社會戰事武俠鉅片 **報父仇**
安樂場大京班男女合演日夜全體登台
景艷芳 孫柏齡 路凌雲
▲日戲▼ **二本狸貓** ▲夜戲▼ 新排新戲特別機關 新製佈景今夜初演 **二本彭公案**
麥鑑雲 蔣百歲 張艷霞 李筱亭 麒麟春 劉玉豹 湯桂芳 張筱培 景佩芳 劉春泉
娛樂社 白話新劇｜月光劇 摩登歌舞｜愛爾登 機關歌舞｜吉慶班 紹興文戲｜揚州班 維揚新戲｜香花會 羣芳會唱｜朱泉根 儒雅申曲｜四明班 寧波灘簧｜飛武團 空中飛人｜雅韻社 滑稽京戲｜徐勝祥 大套魔術｜費嘻嘻 戲迷四簧｜鄔一鳳 時派滑稽｜吳秀珍 女獨脚戲｜周玉森 陳玉鳳 女獨脚戲｜筱湘雲 女子拉戲｜王玉珍 什耍奇技

榮記 **共舞台**
重金禮聘蜚聲南北文武唱做獨樹一幟超等能派泰斗
趙松樵
靜養數天 即日登台
練習機關佈景 暫停開演數天
規模宏大 改裝全部電氣裝修
破遠東紀錄
▲連台三十六場富麗大佈景▼
全國劇壇從無如此規模
一切都是真的 **真水真火 真鷹真熊**
用科學方法 請專家設計 **神秘水晶球**
◀能說話▶ ◀能唱戲▶
另有大批名角即日露佈
注意 開演日期
火燒紅蓮寺

大中華話劇場
日場三點 三角 五角 夜場八點半 四角 六角 請先定座
陳秋風 劉一鳳 新領導友聯話劇團
日戲 **俠盜一枝蘭** ▲夜戲▼ **甜蜜之夜**
王少 白萍 黃艷 朱天 紅蘇 王玲 准於今日登台
定座電話九〇〇九〇 四馬路跑馬廳

東方書場
日場一點 夜七點半開 日大洋二角 夜大洋一角
今天夜戲特聘彈詞名家 李伯康 夏荷生 開唱描金鳳 楊乃武 開唱
今夜話劇 王曼君（葉少奶奶）
原有說書照舊 今天日場五擋

福安遊藝場
南市最偉大最高尚唯一娛樂場所 小東門中華路口 電話二三七六三
門票每位大洋一角
▲日戲▼ 鄭國斌 筱春樓 李蓮芬 美麗娟 彭文艷 趙旭聲 四本鐵公雞 白虎堂 十李娘 ▲夜戲▼ 三四本五虎平西
電影 明日開演 女人
高尚申曲 頭二本趙五娘 九本十本雙蝴蝶｜四明戲（日）三年會 講笑話（夜）徐老增 資椒欖｜紹興戲 雙金花 八本大紅袍｜白話社 中本楊乃武 前本碧雲小姐｜今日鬥牛九七 江寬餘 全體二十餘人 猛牛門 健舞 飛石担

廣東大戲院
地址北四川路大德里對面 電話四五三五三
本院禮聘千秋新聲男女劇團准今晚開演機關佈景偉大新劇
今天夜戲 **龍虎渡姜公** 頭本
陶醒非 湯伯明 伊秋水 新珠 西洋女 新蛇仔 李慧卿 白玉瓊 廖秀芳（主演） 全體藝員落力拍演
（日價）優等四角 包廂三角 月樓二角 特等一角半 頭等一角 普通一角
（夜價）優等八角 包廂五角 月樓三角 特等三角 頭等二角 普通一角
幼童減半 一律大洋

申報本埠增刊

中華民國貳拾肆年
拾壹月貳日　星期陸
（不另取資）

南洋襪廠

總號五馬路寶善街：：南號南京路石路西

卅二週紀念　大減價　廿五天

今天代送　可洛絲帶老牌牙膏凡購貨一元以上每位贈送一瓶贈完爲止

本廠出品三百廿針長統眞蠶絲襪（絲質純淨加厚襪底堅固耐用）
男襪每雙一元一角　女襪每雙九角八分　一律買一送一
當此絲價飛漲　唯本廠有此便宜

龍鳳牌
弗冷絨襪一元四雙
線面絨裏柔軟耐用秋末冬初最爲適宜

本廠加長眞絲女襪　每雙一元一角
本牌長統眞絲女襪　每雙一元二角半
一律買一送一

●黑貓牌511衛生衫　特沽一元一件
●六合牌加厚衛生衫　特價每件七角五分
●本牌上等棉毛衫　特價每件九角半
●三輪牌羊毛衫　每件特價三元七角半

羅紋統
純絲男襪　一元四雙
保證耐用

●本廠米老鼠牌男女雙線襪　特沽一元半打
●駱駝牌華達呢襪　特沽一元四雙
●本牌六十支雙線襪　特沽一元四雙
●本廠加厚羊毛襪　特沽一元二雙

喊利加重水浪毯　特價每條十二元九角
五磅長城熱水瓶　特價每只一元八角
大號意大利熱水袋　特價每只九角八分
老牌大號芝蘭皂　一元半打
一磅裝大瓶雪花膏　每瓶四角
老牌三花霜　特價每瓶一元一角半
大號絲帶牌牙膏　特價每瓶四角半
棕欖皂力士皂　每半打　俱售八角半

特製
三十二週紀念品
男蠟線襪
特價犧牲
三雙一元
成本祇原料一項已超過所付之代價品質堅固耐用遠勝任何襪子兩倍以上

談言

小學廢止體罰問題

行安

報載教育部據全國兒童年實施會，呈請令飭各省市教育廳局，轉知各地小學研究會，研究提倡小學廢止體罰，並解除兒童一切束縛問題，特抄發該項原呈及研究問題，令各教育廳局，轉飭遵辦。

體罰在我國私塾是很通行的，爲塾師者，大都備有一塊戒尺，以便在學生書背不出，對作不來，或犯過失的時候，痛打其手心。這是體罰之輕者。此外還有重的，如令學生跪錢板或螺螄殼上的刑罰。按私塾施用體罰，用意無非在於懲戒學生，使學生因受責罰，而知所畏懼，能聰眞用功，與規矩做人。這立法是否適當，可收教育之效，原很難說。但其凶殘，實屬野蠻之至。凡小時上過私塾的，對於塾師，莫不存有一個惡劣的印象。

不意這種體罰，在現今還通行於小學校，眞是可怪。現今在小學讀書的學生，有時問題解答不出，或偶作頑皮的舉動，受教員痛打，也是常事。至若比較嚴重的刑罰，還一樣可以看到，聞這類刑罰，在有些內地中學，也有採用的。故體罰在我國教育上，已成爲一個值得討論的方案。

惟體罰不但行於我國學校，外國學校也有這種方法。據美國洛威在所著「我們是文明麼」一書中，論教育的一章內談：「直到近時爲止，歐洲的小學教師，常用皮鞭抽打七歲的兒童，以致終身受有傷痕。在十七八四紀，年幼的公侯以至國王，都被他們的師傅凶毆」。羅寶的「教育論」中，論刑罰的一章，也云：「在以前直到很近的時代，兒童和少年男女的刑罰，認爲當然的事，而且一般以爲在教育上是必要的。」可是這結果，却使一位前輩文生覺到兒時的過去，未必是可惜。因爲他不去上學校之後，可以無須天天再怕被責罰，這是最大的便宜。

在這裏，我們認小學校施用體罰是不當的，應有廢止的必要，體罰在某方面，於兒童也許是有益的，但在別方面，於兒童就有損，它在教育上，並不會有什麼效力。故我們對於這次教育部令飭各地小學研究會，研究提倡小學廢止體罰之舉，深表贊同。今年是兒童年，我們希望教育當局，能實行廢止小學體罰，代兒童解除一層痛苦，給兒童一個良好的印象。

失眠之夜

耳禾

熄了燈，躺在床上，可是萬難入夢。一種沒來由的煩慮侵襲着我的心。彷彿雨天的悒鬱的雲片，沉重的壓得我喘不過氣來。眼珠睜着，可是有什麼好看呢？帳頂是模糊的，帳外當然也是朦朧朧……我十分清楚，我知道這又是失眠之夜。我挺着身子，倔强地想，我準備擔當失眠者的所有的苦惱！

於是一顆悒鬱的心放蕩起來了。想着各色各種的幻滅的夢，絳色，橙色，灰色，紫色，黑色……於是沉浸在空虛裏，我輕輕地嘆了一口氣，是那麼微弱，彷彿風中的一根斷殘的蜘蛛絲。揭開帳門抬着頭望着院子，院子是寂寞的。就是慣常掙破院子的寂寞的小雀子此時也不再噪鬧了。兩株老柏樹陰森的同時又是頑强的直立着，它似乎在感嘶着什

新新公司

新新播音檯　週波七八〇

大減價　發票作鈔票用

西衣部
純毛西裝大衣　每件十八元半起（原價四十五元）

疋頭部
●驚人賤賣●
意國冲維也納　原價每尺八角半
今天限賤沽卅疋
每尺祇沽一角九分
每位限賣袍料一件

●洋雜部●
大批新式男女裝絲領巾　每條一元起
以寸雙綳新花色水袋絲巾　每條一元
英國老牌男女裝棉毛衫褲　一元九角半
特沽每件男女裝衛生衫褲　件二九角半

皮貨部
新到大帮皮貨　一折起
金銀腿女旗袍　每件十九元半起
狐肷女旗袍　每件念二元半起

●綢緞部●
國產印花西麗綢　每尺二角八分
綢緞零料　四折

罐頭部
五磅裝馬寶山什景餅乾　每聽一元九角　買一送一
美味正廣東臘腸　每磅一元　特別犧牲

參燕部
野山別直參　每兩四元
四川上白銀耳　每兩二元半
八百支西洋參四兩　祇售一元

鞋部
法國黑緞女鞋　每雙三元七角半
漆皮跳舞鞋　每雙四元
每種祇限一百雙

本公司屋頂花園舉行賑災菊花比賽游藝大會
商准各省水災義振會　由十一月二日三日四日徵集全滬各大花園各種藝菊在本公司屋頂花園舉行
賑災菊花比賽遊藝會三天
●入場劵每張五角●另有各大名家異種金魚數萬尾古奇盆景千餘盆參加比賽每天聘請各大歌星滑稽大家著名藝員義務表演精彩節目助興
同時本公司商塲各部時令貨品　特別大傾銷三天　在此三天內凡惠顧發票湊滿念元者加贈入場劵一張

福利源生記皮貨局

大批關店貨
非常大賤賣

欲圖早日結束
完全虧本傾銷

●全盤粗細皮貨●
一律照碼二折至四折
口莊大毛灰鼠馬褂　每件三十五元
口莊金銀腿馬褂　每件十元
口莊黃狐肷馬褂　每件十四元五角
眞正關東狸貓皮袍　每件十元

歡迎參觀比較

河南路抛球場　電話九〇二七七

實業部註冊中國首創第一家
精益眼鏡總公司
OPTOMETRISTS & OPTICIANS
為目光計 請戴精益眼鏡
戴不合目光之眼鏡，對於智識及事業精神有莫大之阻碍，本公司備有一九三五年式，最新驗光儀器，由美國畢業富有學識經驗眼光學師，免費驗光，在二十餘年中，驗過數十萬人之疑難目光，決無錯配失檢等弊，實為東亞最進步之眼光學專家。
驗光準確 儀器精良
品質高尚 價格平廉
註冊商標防假冒 科視明眼鏡片
資料純粹，磨琢精良，最有益目光之超等出品，視覺不健全者戴之，目光明晰舒適。週察纖級。能恢復天然視綫，與健全者一樣。
總公司上海南京路七百九十八勞合路口 分公司 北平 天津 漢口 南京 香港 濟南

上海靜安寺路西摩路口安凱第商場
靜安寺路中國國貨公司
·滬西紅利商店·
綢緞部 美色 璇麗綢 每尺五角零 銀絲毛葛 每尺六角八
呢絨部 （新式） 花呢嗶嘰 意外低廉
布疋部 滬新出品永不退色 羣燕呢 每尺二角二分 滬新出品永不退色 花蕊呢 每尺一角九分
其他各部 應時用品 非常便宜
電話三四二一二

電話九二八五（五線轉接各部）
上海南京路大陸商場
中國國貨公司
綢緞部 陶麗司綢 原價每尺六角五分 今日特價每尺四角八分
銀線月兒錦 原價每尺一元六角半 今日特價每尺六角八分
售價無比低廉 婦女最新衣料 綢緞部
在布疋部舉行 鴻新染織廠布疋不退色運動 謹請各界選購
大贈品十四天 ·現代呢· 每尺一角八分 ·美妙呢· 每尺二角 十月二十一日起至十一月八日截止
惠購鴻新出品滿二元 得換贈券一張可兌高貴贈品 多購類推 不滿二元在一元以上則贈標準市尺一支
南部舉行 毛絨衣着展覽會 歡迎參觀
附設新法編織教授處
特聘阮貽偉女士教授各種衣飾新異編織法 歡迎士女學習
毛絨衣着 各式齊備
男絨背心 每件三元
女絨馬甲 每件三元七角八 隨意選購
便宜之至
各色毛絨線意外低廉
棉織品部 全毛床毯 每條五元五角
舖面部 便宜紅檔 毛巾 每條一角 售完為止
土產部 洋澄湖 蟹 非常便宜
飾物部 電木 味生碗 每只一角五分
鞋帽部 紋皮女鞋 每雙二元九角半
（新開路池浜路口）新開路中國國貨公司謹請參觀選購

東籬佳音！冠生園十七週紀念大減價 贈送菊花展覽會參觀贈品券
自即日起凡購貨滿洋一元者均贈參觀贈品券一張（多則類推）在展覽期內（自本月四日起）前往參觀並可換彩品 有得獎美贈品之希望
今日特廉品 蜂蜜蛋糕 每盒三角 奶油杏仁酥 每件六分 買一送一

（新開路池浜路口）新開路中國國貨公司謹請參觀選購

麼。這滿院的寂寞許是它釀製的吧？靜謐裏，我彷彿聽到滚珠沾上深秋的草尖的聲音，我彷彿聽到老銀杏的葉子的透氣：：：

老銀杏，到了這兒來我纔認識它。

我常常用着探險者的態度試探着它的一切。它特別雄偉，在院子裏東西相對着。東邊一株是雄的，傾斜着身子，伸開了老臂膊。晚上的藍天，特別藍，特別高，雄的老銀杏我知道它愛做荒唐的夢，它似乎一心一意的想抱住藍而高的天。雌的那株却比較慈祥，常常有熟爛的菓子禿的一聲落下來因爲無人採擷的緣故，所以菓子老是落不完。它的第一顆菓子的落下，遠在半個月以前，但現在是還有菓子落下來，也許再半個月還是落不完的吧。兩株老銀杏都是百餘歲的老者了，它的記憶十分古舊。每當向晚時份，一片血紅的光輝映射在樹枝上，老銀杏煩瑣的說着許多古老的故事。它會說孔廟的紅牆早已褪色了，褪色後又塗上了紅，紅又褪色了。它會說深夜裏有妖媚的狐狸在院子裏擺動着尾巴。它更會說椽柱間的小雀子不知傳了幾代了。一切荒唐的，古老的，怪異的故事，它都知道得清楚，它是一本正確的歷史教科書呢。

躺在床上，靜着眼，靜聽得禿的一聲，知道又是那株雌銀杏落下的菓子。接着一陣夜風輕輕地飄，樹葉便悉悉索索的飄下來，一張，一張，我知道它貼在草上，或貼在泥土上了。又是禿的一聲，落下一顆銀杏，又是禿的一聲，落下一顆銀杏：：：這聲音，特別來得大，來得清晰，敲碎了夜的深深的夢：：：

於是蒼白的月兒從樹梢上爬起來了。病樣的冷冷的光颺進窗來，掛在牆壁上的字畫塗上了一片乳白的模糊。仔細地看去，蕭疎的老銀杏的影子透過窗來映射在地板上，這是秋夜月的傑作吧？不常擺動的老柏樹還是用着威嚇的姿勢在鎮壓着一切。爲了得不到陽光照耀而帶着病態的四五株菊花躲在牆的一角怯憐憐的似乎經不起夜風的微撼。小草瑟縮地等待着面冷心熱的露珠的滋潤。我呢，摸索着牀沿，摸索着樑角，望着窗外，並回看着自家的瘦瘦的影兒壓上了秋夜月的傑作——老銀杏的透過窗來的蕭疎的影子。我幾乎疑惑自家是一個可怕的幽靈！

我不想扭亮燈，更不想找一二篇文章以排遣自家的寂寞。我準備擔當失眠者的所有的苦惱。夜，雖正深，正長，但我是預備着蒼白的月兒橫過西天，從西窗颺進病樣的冷冷的光的。我有一顆臨刑時的囚犯的倔強的心，我要看東天的曙光的放射。

寂寞的暮年

新野

一個初冬的上午，氣候却出乎意外的寒冷；那灰黃色的陽光只無力地照射在一個平坦的山坡上，坡的週圍毘連地擠着五六間矮屋，但多數已有點斜斜欲傾的樣子了。坡前伸着一條弧形的泥路，迤邐向東，就可接通逍遙宮上那條大路，從這里可以到鎮上，和石灰窰上去的。路側一個死水池沼，池的盡頭還有一口石井；這些就是供給坡上人家飲水和洗東西的了。現在池里的水已經剩了一半，並且因爲是死水，所以已變了深綠色，水面上還給一層薄薄的冰凍凝着，不過在「踏渡」口的幾處，因早上給人洗菜淘米而攪開了。那時浮在池中的幾根毛松樹上，正有幾頭小麻雀在悠閒地，活潑地跳躍噪叫，有的在修自己的翅膀，有的却在池邊黃菜堆里覓啄毛穀。

靠西那株老梅樹下，是一所破頹了的土地廟，它孤零零的離開那些矮石屋約莫有十來步，獨自個兒靜穆地坐在那兒。廟前却堆滿了一排高低參差的稻草堆；那是坡上人家秋收剛過，還沒把那些稻草擱到屋子里去。一條癩瘦狗當着太陽蹲在那里咬狗蝨——

時是晌午，一忽兒了；坡上人家，男的女的都到山上去打柴的打柴，每一家的門緊緊地關着。週遭是那麼靜悄悄地，除了偶然飛來一兩隻鵲子落在人家屋脊上，或老梅樹上叫幾聲外，整個山坡的空氣是沉悶的眞像死了一般，幾乎連一點兒生意都找不出。

獨有被人遺忘在土地廟里的木公公，正在咳嗽着從發着霉氣的牆角里那隻堆着破花絮的草舖上掙扎起來，可是不知怎的。一串咳嗆來不及的望他胸頭塞了上來：他覺得今天頭腦脹得厲害，腦袋沉重，眼皮更是抬不起，房子，地面，什麼都在他眼前轉，轉他自家的人也在跟着轉。腰骨是疼痛得像有人在折。他合上眼睛，重新倒了下去，但一串一串的咳嗆又從喉管里爬了起來。

「霜降過了吧！」斷命的老病又要發了，發：死了：也：好：」他自語着，但尾音似帶着沉重的顫抖。

他勉强摸到了門口，就在一堆稻草上，類雖地坐了下來，將一個身體靠在稻草上，望着那淡而無力的太陽。他說起話來常常是瘂瘂地那麼吃力，「嗯呀！嗯呀！」的。他的臉上是枯瘦而帶着濃重的陰暗，一副骷髏頭顱的形像，有一對枯澀而沒有神的眸子。那一叢灰白的鬍鬚上，凍凝着的清水鼻涕，像一排珠子似的貼在上面耀光。身上穿的那襲破棉襖，一塊一塊的爛棉絮打從窟窿里擠出來了，坐在太陽底下，身子還是不住地在哆嗦！」

他時常自己怨着命，希望自己早點死了，省得這樣活受罪，可是他終於沒有死，還是這樣地拖拖一年；這病越到冬天越來得兇；木公公悲哀地，把一雙望着太陽的眸子不十分活靈的轉動了一下，但是眼眶子里貯滿着的亮晶的淚淚，似乎要從睫毛尖上跳出來。

太陽歪到了南方，依然是頹喪得像個雅片鬼的臉，只得一些疎林的影子挪了一個位置，可是風却在刮得樹梢有些抖了。

忽然，躺在另外一個稻草堆上那條癩瘦狗，伸了一個懶腰，站起來，曳着那支垂直的尾巴走到木公公身邊，很親暱的在他身上嗅了一回就溫和在他跟前躺了下來，牠也好像懂得木公公內心的一種悲哀似的，給了他一種同情的撫慰……

孤樓獨語

史維之

秋

秋天了，我有顆秋海棠的心。

秋海棠的心是寂寞，而且淒淸的。白天，看着靑的或是灰白的雲，看着不變的烟突，看着烟突裏慢慢散去的烟，這是秋天。

晚上，一盞十支光的電燈，聽着窗外的雨，雨聲像低訴也像哭，此外是一片的靜，連秋蟲的聲音都沒有，秋是深了。

空燒去不少的烟捲，空喝乾不少壺的開水，心還是像淡白的雲。

沒有憤怒，憤怒是能够加强反抗的意志的；也沒有計劃和希望，有了計劃和希望那纔有裹傷再戰的勇氣；有的祗是一顆茫茫的跟白雲一般的心，有的祗是一顆寂寞而且淒淸的秋海棠似的心。

夏過去了，冬天還沒有來，春天嗎？去得太長久了，來的日子又太遼遠，雖然知道春天是必然會來的。

能幹些什麼呢？除了望着灰白的雲，望着烟突，望着漸漸散去的烟，或者在十支光的電燈下，聽着一片的靜。

友誼

有位朋友說過：「朋友終究是朋友，父親也祇是一個親戚。」

我讀到那封信，我看到了那位朋友的憤怒，我見到了那位朋友的臉是紅紅的，又喝了不少的酒。

果然，第二天又有信來了，他勸我把先前那封信毀掉。理由是：別得罪朋友吧，這是我酒後失言，

我把那封信毀掉，可是我把那句話抄在手册上了。

現在，用不到那手册，我便能把那二句話背誦出來：

「朋友終究是朋友，父親也祇是一個親戚。」

——友誼，如果僅僅建築在私有的關係上，那終會有破滅的一天的。

永安公司 大減價
（糖果）義利洋行 各動散裝上等夾心餅乾 今天照碼一律對折
（煙草）一百枝老牌玫瑰美女雪茄 每盒特價五元八角 本牌雪茄 每百枝特價一元六角半
◎文房部◎
新檬康克令副號自來水筆賤賣三元 每套四元八角
特大康克令眞空管水筆賤賣廿一元六角·大號康克令眞空管水筆賤賣十四元四角
特大永遠保用水筆賤賣廿一元六角·大號永遠保用水筆賤賣十四元四角
康克令十八號水筆賤賣十元·康克令廿六號水筆賤賣七元半·顏色俱全 刻名免費
（疋頭）本廠漂白細斜紋 每疋三元六角
純淨蒙古駱駝毛 每磅七角八分
（中鞋）各色麂皮拷眼新式女鞋 每雙一元四角
新布底貢呢男鞋 每雙一元半 賣完為止
（新貨賤賣）（另有贈品）

先施公司 十八週紀念大減價
綢緞部 大偉綢 每尺三角八分 此綢純係蠶絲織造精良美觀男用製女衣服一致咸宜
南貨 美味醉蟹九折 厚身花菇 每斤二元八角
疋頭 意國花線呢 每尺二角三分 純毛嗶嘰男袍料 足一丈三尺每件七元半
服飾 "Wolsey" 全毛女內衣 每件三元半 全毛女內褲 每條二元半
襪部 織花夾絲男短襪 四雙七角
化妝 八兩本牌止癢去頭皮屑奎寧水 每瓶九角 Kay's 指甲油 每瓶六角半
水瓶 二磅德國大口瓶 每只二元 一磅半德國水瓶 每只四角半
罐頭 長聽欖油挪威沙甸魚 七聽一元 老牌澳國菓子醬 三聽九角

小東門 福安公司
一年一度 五週紀念 大減價贈品
非常便宜 機會難得 請勿錯過

中華商店 南京路中 浙江路東
特別大減價 驚人犧牲貨品
黑貓牌維也納衫褲 每件七角半
最上等蝶噻印度棉毛衫 每件一元六
(綢緞部) 大批 真絲織成 百摺不皺 多福呢 力士呢 博士呢 特別減價出售外 並凡購滿三丈者 加送素綢一疋
西裝部 拖勃林西裝雨衣 每件三元半 純羊毛早晨大衣 每件五元半 (祇售一天)
(氈被部) 四磅真絲棉被 每條一元五角五分 金山鴛鴦毯 每條九元
(皮夾部) 真皮手提袋 每只八角半
化妝部 上等洗衣肥皂兩箱八角 大號棕欖皂六塊八角半
童服部 中童花絨晨大衣 每件一元一角五分 中童厚絨中山裝 每套二元 中童黃呢衫褲 每套一元

遠東飯店北平命相專家 優待顧客 大小房間 一律對折
王志雄 由粵來滬
？經商？投機？偏財？正運？得失成敗？依理推算不差絲毫，指示迷津，包括妻財子祿終身結局
暫取一元二角 外埠批命 郵票十足寄費加二 三天覆件決勿延誤
談相 紙取九角 一大厚冊
鄙人以術問世，實事求是，不吹法螺，不避權貴，不危言聳聽，凡來賓尚未閉口，我已明瞭其胸中隱情？與現在境遇？祖基～父母？妻妾？戀人？子息～批命既往未來
常寓 二馬路遠東飯店二百十五號房間

普安公墓
本公墓為閔行普安善堂創設。基址在閔行鎮北郊。水陸交通。均能直達。穴基寬大。土質高燥。每穴僅收洋二十元。代運驗柩。取費低廉。立案完備。公圖保管。非其他私人設立者可比。章程函索即奉。事務所滬閔路閔行鎮閔行普安善堂

四馬路 中西大藥房 各分支店 同時舉行
壽辰 優待顧客兼價贈品
高長壽人 購一元 贈送
一滴香 原料 潔白皮膚 減售四角
一滴香 減售五角
買一送一 紅色補丸 九星乳白魚肝油 維他命麥精魚肝油 維他命牛肉汁 維他命鷄汁

同業公認 薄利領袖
茂昌
支店南京路雲南路口 總店老北門口
大廉價真實犧牲 大贈品實惠顧客
近有不肖同業，專以劣貨仿冒。投機取巧，希圖矇蔽顧客。惠顧諸君，惟有認明茂昌牌號，庶不致誤！
保存發票可兌鈔票 (可拍照相 買滿一元 再送精美實用贈品)
◉歡迎實地參觀比較貨色定價

寶石山上

艾荼

早上，天空吊下來飄忽的絲雨，那慘淡的顏色廣漠地展開。從小小的房子的窗子望出去，樹枝和葉片輕輕地搖擺。杭州的市塲還是那麼沉寂的呢，然而這樣的天氣，對於我是多麼的失望呀！從遠遠的地方到這兒來，却天天要下着絲雨的呀！然而，終是我的興奮的緣故，很快地就跑到馬路上，買了一把紙傘，準備在雨天里登山去玩。這時候，我的心里起伏地煽着一種不安的冒險的氣息。因為，杭州的山路，我不認識，尤其是在這樣淒涼靜寂的雨天里，多少都有點不同平常的。

繞着湖濱向西北那兒跑着的時候，迎面掠來一陣一陣的秋風，透進心胸里，感到一種異樣的清涼。當然，這時候沒有多個遊客，一片平靜的湖面給微雨打盪着。大約跑了二十多分鐘，從後湖畔的寶石山麓的闊大的山路上彎了上去。就可以望見寶俶塔好像嬌艷的美人似的矗在山頂上，不過，這倒斜的山峯，在山下看去時却給一座荒蕪的茅草和綠葉隱約地遮着半邊了。

這路上多麼冷靜的呀！兩邊是叢林的黑影在盪搖，透出來的啁聲，溜進了我的耳朵里。沒有鳥兒的歌語，宇宙只是一片沉寂的淒凉。而且山路是那麼高的，我的心里就起了緊張的情緒，也許可以說是怖惧，睜大了眼睛小心地向左右前後探望。這樣子連自己也感到無限的可笑來。登了許多路，才到了半山腰，那兒盡是荒蕪的茅草，好容易才找到了一條可行的灣曲的小徑。走進一座頹廢的廟宇去時，只看到殘毀的灰色的牆閣和冷靜地描劃在上面的古怪的裔圖和字樣。從一級一級的石梯上登上去，又在茅草堆里兜了兩個灣，才到寶石塔邊。這時，自己一向給怖恐着的緊張的心情才輕鬆了下來。

寶石塔是高尖的，跟別個地方的古塔不同，牠好像一個嫚娜的美人，很高傲地站在山頂上，俯視着杭州的景物，而臨着平鏡似的湖水。這時，已沒有了雨，所以，我坐在塔邊，靜靜地享受孤獨者的幸福，迷着眼珠子的，想起夜里的湖面所望見的寶石塔是周身吊着閃閃的霓燈的。正好像美人穿了艷而奪目的衣服一樣。而且，這塔又好像瘦小而長的竹筍一樣，古有「雷峯如老衲，保俶如美人」的詩句，如今，我可以看到了，尤其是在夜里，更可以證明詩句是真切的。

遠遠地眺望着迷在濃厚的烟霧里的山峯，隱隱約約地。如貝形的西湖的水波跟慘淡的天空沒有兩樣的，廣漠地展開而且連接着。「水天一色」拿來比喻秋天的幽靜的西湖也很真切吧。在這兒還可以望見好像一隻巨大的鳥兒展開了翼翅的伏在西湖中的北孤山。北孤山叢生着葱綠的樹林，山里的一切都看得不清楚，只可以看到牠是給生滿了楊柳的白堤和紅木的博物會橋連貫着湖濱。放鶴亭和徐小青墓並排着在後湖之濱上，也只是一個渺小的形樣，正好像湖上的殘荷一片一片地在我的眼眶里還搖着一樣。

靜寂的寶石山上，我已享受到一切的秋天的風景了，於是，我在荒蕪的山野里，在高而險的石峽的小徑中，哼着愉快的調子，穿過了來鳳亭，又向那恐的茅草里探求去了。

播音

餘音

大風社應一般聽衆之要求，特延口琴吹奏法全程作者徐永新先生為導師之一，設免費口琴班於派克路協和里該社內，準十一月十日上午十時開班，分高初兩級，愛好口琴樂者，請速報名，以免向隅。該社純係業餘同志包芳芸張承沛等所組織，旨在推行大衆音樂，故為減低向學者負擔起見，概不收任何雜費，近並印就特編樂譜三種，贈送各界，函索附郵二分即寄，又將口琴吹奏全程，（此書係最新出版，各種吹法包羅萬有，內計名曲八十種，名貴無比）特價七折發售，上海四馬路生活書店，白克路李樹德堂電台，城內舊校場七一二湧生泰紙號均有代售云。

鄭霞小姐領導之萊茵社，頃經電台之節目現已停止播音。

清萍社提琴師周明源君，所戴眼鏡之光度，叫做八十度云。

飛音社余月明小姐，將於本月三十日赴漢，但昨傳赴漢為銀行職員之消息不確。

明梅團主任張荼貞小姐，曾幾次面露愁容，不知何故？（以上麥影）

「綠郎」徐文豔前日親赴「銀河里」訪函友人，內云：「因事未能拜訪，歉甚」，蓋這位朋友不是住在十二號內。前日起「綠郎」又重彈舊調，每日上午十時至十一時假座市音電台播送開篇，聽慣了「我的愛人就是你」，不妨換換口味，歡迎聽衆點唱云。

新歌介紹

護生歌

（一）人為萬物之靈，因為人有人的知能，人有人的意志，人有人的感情。建立了人的文化，且是不停地推進；擴大了人的力量，於是統制了衆生。

（二）人為萬物之敵，因為人乘人的威權，人使人的利器，人逞人的凶殘。為着那人的享受，養成殺生的習慣，漸變作人的娛樂，滿足慘酷的快感。

（三）請看那鞭子下的馬牛，破皮爛肉；請看那快刀下的禽獸，炙骨熬油；三朋四友，用百萬生靈，來佐飯，下酒。有恩於人的益蟲益鳥，也予取予求。損壞了人情中仁慈寬厚，養成了人類的狠心辣手，終致人對人永不息地互相戰鬥，可憐人殺人只殺得那白骨成丘！

（四）請大衆立時放下屠刀，樹仁立教；免去那太難堪的虐待，別使難熬，能饑則饑，讓億萬生靈，免橫摧，痛剿。有恩於人的益蟲益鳥，使自長自消，洗淨那人情中凶頑殘參，養成那人類的慈悲至寶，希望人對人永不用到快槍大砲，只求人教人都能明白為善為高！

（尾聲）同胞們：莫蹉跎，誠心洗心，知過改過，明心見性，真理不磨。護生即護世，愛物即愛我！

特別節目

中西（一〇四〇）下午八時至九時

九時至十時　裴揚華 范吟哈 程笑亭 管无灑 各方國劇　吳佩蘭 平劇 王堂春　錢无黃夫人 大鼓　楊小雲夫人 小曲　顧夢癡 平劇 連環套　吳愛珠 北平 四季相思　張冶兒 平劇 法門寺

十時至十一時　周先生（老佛婆）客串 徐先生（三師太）合唱 廨房庵子

十一時至十二時　劉春山 盛呆呆 江笑笑 鮑樂樂 滑稽

十二時至一時　冶兒精神團全體藝員 合演「黑海明燈」話劇

一時至二時　筱文濱 王筱新 施春軒 合唱 連環記

藝聲西樂口琴合播　交通（一三〇〇）下午五時至六時
漢宮秋月（朱翼）龍翔鳳舞（朱方）第一美人（文華分解音）小桃紅（戴曼如）女神舞（周亞俊）Vole of Capri（陳慾）（戴辛元）船夫曲（文華）（戴辛元）茶花女（張雲飛）東方情曲（文華）（戴辛元）卡門（文華）

滬江大學口琴會　交通（一三〇〇）下午六時半至七時
天堂與地獄（二重奏）（曹伯中）（張致和）阿根廷之美女（二重奏）（張應森）（李九皋）雙簧進行曲（二重奏）（曹伯中）（張致和）歸Serenate（二重奏）（張應森）（李九皋）多瑙河流水（張致和）音樂之時（Moment Musical）（二重奏）（張應森）（李九皋）快樂之家庭（Variation）（曹伯中）

稚鳴社　交通（一三〇〇）下午十時半至十一時半
小桃紅（獨奏）（陳萍）愛情是什麼（陳萍）寒衣曲（瑛瑛）節儉歌（俞微）晚香玉（柴澂）夜花園（璐玲）黃油條（斐君）夜來香（斐虹）良辰美景（璐玲）開路先鋒（全體）

歌唱

時代歌劇播音社　佛音（九八〇）下午五時至五時三刻
嫁給勇士吧（玉琪）謝謝你的口香糖（林鶯）開路先鋒（叔牙）木蘭辭（芳蘭）睡的贊美（林鶯）乳娘曲（玉琪）大路（叔牙）我的愛人就是你（芳蘭）（叔牙）

桃花扇

話劇　下午六時半至七時一刻
謝索芳在人道報館中坐着和方與民孫道誠二人談了十分鐘的話，接到她舅舅催回家的電話又三次，可憐得很，坐上十分鐘的自由都沒有，

上海搬場公司出租 電話 30000 運柩花車 團體客車 搬場汽車 運貨卡車

申報本埠分類廣告

拍賣

魯意師摩洋行 英商 始創自同治十三年即一千八百七十四年
禮拜六拍賣 准於十一月二日上午九點半在北京路本行拍賣 衣櫥 銀箱 寫字台 沙發 椅子 花架 鏡子 梳妝台 電風扇 磁器 地毯 無線電 收音機等
小地毯 銀箱 BSA機器腳踏車 洋琴 鳥槍 凡石佛 警犬 427D 車 西式鋼琴 收音機 無線電 地板臘刷 火爐及一切什物 不載此佈

大華拍賣公司 禮拜六拍賣
徐英豪會計師委託 豫通飛花廠
准於十一月二日下午二時半在成都路二十二號(大王廟後)內部拍賣 彈花車 軋花車七部 老虎鉗 皮帶 地軸 保險箱 打包機 木箱 寫字枱 及一切什物 不及備載

魯意師摩洋行
禮拜一拍賣 准於十一月四日上午十時在法租界霞飛路七百另五號拍賣 收銀機 (機器冰箱) 樣子櫥 玻璃櫥 電器 咖啡磨 沙生治機器 電扇 電燈 香水 花露 聽瓶食物 酒 及一切什物 名目繁多不及備載 魯意師摩洋行啓

禮拜一拍賣住宅 准於十一月四日上午十時在法租界天津路住宅內拍賣 柚木房間傢私 沙發 大菜間式 無線電 電燈 地毯 台子 椅子 及一切什物

飲食

青年會西餐部 四川路 YMCA
十一月二日 星期六 一元二角
鷄絨蛤利湯 炸黃魚條 鐵排鷄洋蘑菇 五香冷牛肉 燒大野鴨 蘋果派 雷司意大利 新鮮水菓 牛奶咖啡
九角 奶油五色菜湯
七角 法蘭非世湯 白烩鷄 青豆 鐵排猪排 燒家鴨 各菜 雷司意大利 新鮮水菓 牛奶咖啡
茄定年湯 炸魚吉根 美式魚香草 羅司吉根 蘋果派 新鮮水菓 牛奶咖啡

首先 宋桂記 ◉北泥城橋境鴻福里 ◉電話九一八八七
本廚房特製 鮮美可口 請君一試
八元公平菜 四水菓 四大盆 四品 八熱炒 五大菜 一品鍋 鴛鴦蹄 全鷄 全鴨 全魚 燕窩 魚翅 蝦仁 肉絲
(五元交易菜) 四冷盆 四熱炒 八寶鷄 全魚 全鴨 炒飯 麵

杭州自由農場 岳墳東山弄 電話一〇〇
專家管理 自由農場 消毒 "A" 牛奶
蘇州自由農場 金門劉家浜 電話七〇七
延平路二六〇 電話三〇四三〇

畜植牛奶 奶油最厚 補力最強 上海畜植牛奶公司

生生牧場 "A"字消毒牛乳
從牛房取奶四時送府 母乳消毒廿小時內到上
真新鮮 最滋養
長期飲服 能增加血液 體力 歡迎定飲
定價 小瓶弍角。中瓶叁角七分 大瓶六角五分。比衆便宜 長期訂飲尚有優待辦法函索即寄
大西路一五七號 電話二二〇九九 二〇四八六
歡迎長期訂飲 贈送水菓味蛋糕 六足月以上壹件 十二足月以上弍
新開河護有第一商店請就近接洽 電話二一八七三

可的牛奶
本公司為適應各界飲戶起見自即日起不論閘北南市均可供給如蒙定飲無任歡迎
可的牛奶公司謹啓 護飛路一五六七號 電話七〇一二六

悅賓樓啟事 先向顧客道歉 更向顧客討好
敬啟者敝館自實行新生活以來，蒙諸君源源賜顧，日日客滿，致後來諸君有向隅之歎，無任歉仄，敝館惟有力圖進竭力削低菜價以答愛護敝館諸君雅意，現屆初冬，謹將應時上等補肴改定最低價目，無論宴會或小酌均極便宜，而符敝館向顧客繼續討好之原意，茲將上等補肴價目開列于后
炸鹿尾絲 紅燒鹿筋 (或清燉) 客飯隨便
菊花子鷄鍋 清燉爐肉鍋
松肉鍋 淮山汁原童子雞
喇嘛肉燒 鳳穿牡丹湯
大新街悅賓樓啓 電話九三九四九號

徵求

上海市國術館 徵求會員

本館負提倡全市國術之使命；平日對於教授方法，注重科學化，所聘教員，均係一時名宿；所收會費，特別低廉，值此天氣已涼，凡有志學習國術者，請勿失此機會。

科目：太極，少林，形意，八卦，摔角，弓箭。

納費：四個月共洋五元。

期限：自十一月一日起至明年二月廿九日止。

簡章：函索附郵一分，面索亦可。

報名處：（一）民國路新開河二八三號總館（二）北河南路天后宮內特區辦事處

徵求合辦

茲座北四川路某小學創辦有年，學生發達，正於立案中，因主持人他就，兼顧不遑，茲擬招人合辦，並須略有現款，如有熱心教育者，可每日至南市國貨路正修中學許先生接洽可也。

▲徵求藝術學員

本社為研究藝術，發揚文化生活起見，除原有跳舞組外，復添設音樂繪畫兩組，所聘教師均為藝術專家，欲詳章函索即寄。社址淡水路口，電話三七二二五號

現金徵求汽車

某公司現擬收買舊車數輛，有意者請駛愛文義路七五〇號醫院內與陳醫師面試

啓事

▲利息較厚之房產押款

茲有坐落霞飛路及金神父路之市房三幢，西式樓房二萬八千元，每月可收租金洋二百四十餘元，現須押洋一萬二千元，一年息二分，有合意者請投函本報信箱三一五號接洽可也

烟兌糖果店召盤

此店市況蕭條，生意奇省，面對戲院，開支弱，店主身可賺，擬以四百餘元出盤，殊不多覯，欲者速至北京路七八八號面洽

▲蜂場廉價出讓

茲有意大利蜜蜂約一百桶，已蓄有五六年之歷史，內現欲返廣東，不願再養，情願將該場及所用各件一併廉價出讓，合意者請向寧波路三百十六號杭蜂場或車站旁邊如德錢莊接洽

▲蔡奎農律師代表錢志英君遺失簿據聲明啓事

茲據上開當事人錢志英君面稱，源恒豐中華商店因受潮流及沉影響，宣告清理，承蒙各債權人公推清理，店內所存貨物，逐一變價，以上二分之攤派，均已付之一清，為帳冊發生意外，恐因帳簿遺失，所有存款債務，特委託本律師代表登報聲明，依法辦理等情，據此合代表登報如上。事務所上海小沙渡路（？）三〇一號

▲奚孟起律師代表協議離婚啓事

茲據當事人陸倪鈞梅、寶齡上稱：夫婦因意見不合，並無子女，經親友等調解，雙方情願協議離婚，業經證明書各執，嗣後男婚女嫁，各不相涉，除聲明外，特請代表登報聲明等情，據此合代表登報如上。事務所：四川路三五號

▲周星伯警告張子英

台端前租鄙人之屋，今見台端尚欠租洋六十七元二角，屢向台端追索，台端均未付清，並將屋內器具私自搬出，特此登報警告，限於七日內來付清房租，否則依法起訴，勿謂言之不預也

▲警告在逃房客

（一）白克路同春坊十一號謝志佩（二）白克路八號春利棉花店（三）武昌路恒豐里二號……諸房客欠租不付，屢次催收無效，將所欠房租限於本報登報三日內清付，如逾期不付，即依法追訴，仍留所有物件變賣抵償，勿謂言之不預也

魚的奧妙——非魚販賣熱帶魚繁殖飼養家庭之魚器最新生活及其治法療病研究

類以使成習於家庭魚器種種情形之最新生活，及其治病療法，歡迎參觀，詢問欲知詳情者，函索或親臨上海山西路一二七號每星期日上午十時至下午二時

聲明

退股聲明

茲有美洲汽車公司經理羅成沙君，為業務清理，於本月十日起退出，嗣後該公司一切往來與鄙人無涉，特此聲明。

▲更換印鑑聲明

遺失上海金城銀行存摺一本，號數三〇一號，業已掛失，所有存款印鑑，今更換新印鑑，特此聲明。

遺失

▲遺失聲明

茲遺失上海銀行提單一紙，號碼五九九號，特此聲明作廢。

▲遺失支票

茲遺失中國銀行支票二張，號碼第四十一號，另一張二十一號，計洋一百二十元，除向該行掛失外，特此聲明作廢。

▲遺失提單聲明

茲遺失招商局新江輪第十四次提單一紙，計八件，除向招商局掛失外，特此聲明作廢。

▲遺失聲明

茲遺失圖章一顆，係上海浙江興業銀行印鑑，除向該行掛失外，特此聲明作廢。

遺失支票

鄙人收得鴻新廠支票一張，號碼十一月九日期，計洋二百七十九元，除向該行掛失外，特此登報聲明作廢。

▲聲明作廢

茲因遺失一紙，計洋十一元，除向該行掛失外，特此登報聲明作廢。

▲遺失聲明

今遺失陸三號恒泰記戶名存摺一扣，除向該莊掛失外，特此登報聲明作廢。

▲遺失圖章作廢

今遺失第四五三號儲蓄存摺一扣，除向該會掛失外，特此登報聲明作廢。

▲存摺作廢

四二號公司存摺一扣，除向該公司掛失外，特此登報聲明作廢。

遺失棧單

白糖一百包，內第一七四六號棧單一紙，如有人拾得，再向三菱行大陸商報館聲明作廢。

教育

中華職業教育社合作 中國職業補習學校
國語會話 華文打字
（時間）星期一三五晚七至九（學費）全期三元
（一）日期：即日起報名 十一月八日開課（二）校址：法租界克路協和里
▲教授英文及簿記 員能說廣東話，分班教授，每月五元，英文及簿記，如願學者請向吳淞路四四〇號接洽

日文 日語 函授班 即日開班 面授 函索章程 附郵票 寺東首 安利卷二弄 中華學館

華文打字 招男女生 利用業餘光陰教授實用打字技術及相關學識，收費極廉，校址天后宮橋北市商會

市府備案同進學院 附設國文．英文．日文 專修科 速成科 日夜班 聘請英日文教員 上海四川路海寧路口

▲教授英文及梵華林 英國女士教授英文，經驗豐富，方法新穎，有志研習者請向西摩路四七〇號接洽

▲教授英文 茲有西女親自教授英文會話，至格羅希路七七號接洽

▲教授日文 日文教授 會話 文法 商業 速成 每日上午十時至十二時 四號接洽

教授鋼琴 今有鄙人於鋼琴已有卅年之經驗 以最簡易之方法教授和音合奏式(Chord System) 有志學習者請至 Charles Yakoby 四一弄三號 電話七四三九三

教授英文 茲有英國著名大學畢業之英人專家教師，願教授會話文法作文，並可補習投考各大學，欲學者請向四五五號(近法公園)洋房內 二十一號接洽

英人教授英語

英語會話，發音辨學，專科作文，時間，皆可自定，如有願意就學者，請駕臨靜安寺路靜安別墅一號(近大華路)

聘請

▲招請推銷員

本公司出品凡樂老牌各種西式糖果早已風行全國茲為擴充營業起見特再招請推銷員數位權利優厚自問確有推銷上項糖果能力而且有安實舖保者請將明履歷至本公司接洽無經驗者幸勿應徵狄思威路八號香海糖果公司啟

▲招請廚房

今欲招請廚房承包學生三百餘人之膳食，如有意者，希於十一月三，四兩日下午四時至六時，請至南市小西門陸家浜中華職業學校接洽可也

營業

鹿茸

今有新出關外運來大批上等黃毛鹿茸，貨色繁多，特別廉價出售，參茸均可，要者請往西藏路石路中西療養院看貨

▲歡迎華賓

格洛利亞女士及勞瑞泰女士新近來申，主辦按摩浴室，星期營業，歡迎賜顧，地點愚園路八十一號內公寓一號二樓，近赫德路

▲擅長修理指甲

具有十五年經驗之紅十字看護病人，請向靜安寺路一二九弄四號房子B寓接洽，電話三二七二八六

▲優秀閨媛出門伴舞

—每小時只收一元—

舞伴供應所

靜安寺路七四九號(卡德路口)靜安大樓三層 電話三三七一七七號 詳細章程歡迎參觀

汽車

▲舊汽車大廉價

一九三〇式奧斯汀轎車	祇售洋七百元
一九三一式福特轎跑車	祇售洋一千元
一九二九式福特跑車	祇售洋五百五十元
一九三〇式雪佛蘭轎跑車	祇售洋七百五十元
一九28雪佛蘭四缸篷車	祇售洋二百五十元
一九二九式寶塔克小轎車	祇售洋二百五十元
一九三〇式寶塔克轎車	祇售洋五百五十元
一九三〇式納喜六缸轎車	祇售洋八百五十元
一九三一式馬律斯瑪瑞轎車	九百七十五元
一九三〇式道奇八缸轎車	一千四百元

此外尚有舊運貨車多輛一併廉售 福煦路三六一號林姆克車行謹啟

▲道奇卡車廉售

1928年式道奇四汽缸卡車，車身車胎尚新，售洋三百念五元，有意者請向靜安寺路七〇二號吳君接洽，電話三三〇〇二四

▲新奧士汀出讓

茲有一九卅五年英國新出奧士汀轎車一輛，漆水全新，由車主親駛，用油極省，今因車主離滬，願以最低價格出讓，如合意者請投函郵箱一四五五號接洽可也

地產

▲地皮出售

茲有小地皮出售，合公共租界及法租界者，欲投資或發展實業之用，有意者請向四川路一百十號四川房子八樓七十號懋資地產公司接洽 電話一六六五〇

召租

三層雙開間住宅召租

滬西康腦脫路星加坡路口永和邨內有新建三層樓雙開間住宅一所，電燈自來水等設備俱全，摩登精美，租金低廉，地位清淨，交通便利，有十路公共汽車直達，欲租者請向管門人領看可也 祥豐公司經租賬房啟

小洋房廉價召租

茲有法租界金神父路薛華立路口明德村西式小洋房數宅，念一路公共汽車直達，衛生設備，自來水，抽水馬桶，一切俱全，交通便利，房金低廉，每月祇租五十七元，小費一切俱無，向管弄人領看可也 明德公司啟

▲錦郵新屋廉價召租

法租界拉都路辣斐德路北首新式三層樓雙幢美術住宅，向餘一宅，建築新穎，白磁浴室，冷熱水，電燈俱全，武裝司閽，日夜守護，租金低廉，不收小租，欲租從速，請向管門人領看可也 電話七三一二二 錦記公司啟

上海租界納稅華人會調查納稅人資格通告

逕啟者查本會每年選舉一次茲值第十五屆選舉之期會員之納稅資格及住址等或有變更特根據上屆會員名冊分別派員調查改正及增減外難免尚有遺漏合行登報公告凡住居公共租界以內在五年以上而有(一)所執產業地價在七百元以上者(二)每年付房地捐在十四元以上者(三)每年付房租在七百元以上而付捐者希於本年十二月十日以前來會填寫調查表具名蓋章如係團體公司或商店之代表並須加蓋團體公司或商店之圖章以便編入選舉名冊事關選舉權利幸勿放棄特此公告諸希公鑒 民國二十四年十一月一日

上等吉屋 召租 優廉店面

福煦路同孚路東首 多福里 印捕聖坊隣

坐落公共租界福煦路同孚路東首，有優美面南背北二層新式雙開間及單開間住宅店面數宅，裝置衛生設備，自來水，抽水馬桶，光線充足，空氣新鮮，日夜有武裝司閽守護，交通便利，各路公共汽車均可直達，租金低廉，特別優待，請駕臨該處弄口管門人領看，不收小租，欲租者可也

亨利坊 第二次減租 ▲簇新美麗▼

亨利坊為最高貴之住宅區，內外油漆全新，磁浴室，鐵門，電燈，自來水，一切俱全，分單幢雙幢，有三層，特別減價，租金照新律，房租每月起碼，空氣光線充足，並有花園，經租處西北京路二百卅號浙江興業銀行經租部

便宜洋房

極司非而路梅郵 (康腦脫路相近)三層樓洋房

環龍路環龍別業 (金神父路東)雙幢三層洋房

租價特別便宜 接洽 和昌公司 電話一〇四三八號

寫字間出租 中央信託大樓

本樓坐落北京路近江西路，地址適中，光線充足，設備完全，租金低廉，房間大小俱有，如欲租者，請向北京路二〇七號中央信託公司信託部接洽，電話一五二〇〇號

▲堆棧招租

一座每層計面積七千方尺，坐落蘇州河北，水陸交通均極便利，建築堅固，並有新式保險設備，可供堆積各種貨物之用，價格極廉，有意者請向三馬路一號接洽

▲銀行區寫字間分租

寧波路二十二號永大銀行新造大樓三層寫字間，深一百六十寸，闊一百二十寸(有熱水汀)，每月租金三十元，分租可，請打電話一四〇四〇號

▲減價招租

人安洋房三間二廂，每月租金七十元，請向弄口管門人領看，可也

▲召租(最宜開設小範圍機織工廠)

在法租界工廠區域內，有三層樓房屋十餘宅，租價低廉，請向管門人領看

▲廉價召租

內有三層樓房數宅，洋房住宅，在法租界大馬路，租價低廉，請向管門人領看可也

蒲石路 蒲石邨

茲有三層新式洋房二宅，自來水，電燈，衛生設備一切俱全，租金特別減低，請向管門人領看

西區住宅廉價召租

西區安寺路北新造二層樓住宅一所，租金低廉，請向管門人領看

新式住宅召租減低房租

大通路山路口大通坊新式住宅，每宅五間，租金減低，十七路公共汽車直達，接洽無不可也

▲店面房屋招租

茲有店面房屋坐落愛文義路派克路口平和里，市面繁榮，交通便利，一切衛生設備俱全，並有抽水馬桶，租金低廉，包括自來水在內，請向四川路二九〇號中國實業公司接洽，電話一五四一一號

召租 麥琪里

茲有法租界麥琪路南首新建三層樓單幢十餘宅，又石庫門住宅十餘幢，房屋寬敞，水電衛生設備俱全，交通便利，租金低廉，請向弄口管門人領看 麥琪里經租部啟

召租

減價住宅洋房，坐落辣斐德路，近公園，地段幽雅，衛生設備俱全，欲租者請向弄口管門人接洽 朱怡發經租賬房

▲特別廉價召租

(一)每月十元房租可住洋房一大間
(二)錯落有致之住宅
(三)華界工廠房屋
(四)石庫門房屋

本賬房啟

成都路白克路口新建 脩德新邨住宅及店房召租

最新式寬大三層洋房住宅，浴間伙食間，以及電燈線頭，日夜守衛，每月租金自六十元起，接洽電話

▲優美洋房召租

三九號洋房一宅，附有大花園及汽車間，另有廉價住房

百老滙路 棧房出租

三層棧房，租價從廉，請打電話接洽

▲吉屋廉價召租

法租界勃路口(近南陽橋西首)新造住宅，租金低廉，特廉價出租

▲新式三層樓街號房召租

老垃圾橋境浙江路六三六號，每月租洋一百四十元

▲沿馬路石庫門召租

小龍門路跑馬廳路口七十五號三樓，德和洋行接洽

救災即救命
多捐一文錢 多救一條命

乞賑

申報館謹代災民

中區市房鋪面召租

寧波路第二家，八門面，南首，一開間樓房，泰利有限公司啟

號房召租

南京路勞合路口德裕里，每月租洋六十元，接洽

▲雙層貨棧召租

茲有美和里新建雙層貨棧，堅固，交通便利，面積寬大，租價便宜，有意者請至新閘路接洽

新造二層樓 店面召租

泥水全新店面，南京路石路口，租價便宜，請接洽

▲新建洋房廉價出租

一百十八弄五號及六號(麥其路西)，有洋房四間及浴室，租金低廉，接洽

▲雙幢石庫門召租

民國路華成路口銀河里十九號，月租洋九十元

▲街房及廣式住房召租

匯山路韜朋路口，新建街房廣式住房，租金每月起碼

▲新式街號房召租

東唐家弄一百十八號至一百二十八號，每月租洋二十元，接洽

▲洋房特別廉價召租

愚園路七四九弄素閒小築三層樓雙開間住房，衛生器具全備，租價便宜

▲廉價洋房召租

路地豐路西首弄內康家橋門牌第44號(即三多坊西隔壁)新造三層樓雙開間洋房，衛生器具全備，接洽四川路220號章記公司啟

召頂 房屋招頂

敝號因移有在即，所有房屋以及裝修生財熱水管電燈自來水等，價出頂，如合意者請至敝號面議可也

上海世界

南京路新世界原址 大洋一角門票每位

1935年德國英國博士新發明神秘與妙術怪異 新X光 不日在本世界試驗

空前大貢獻 本世界各場日夜遊藝節目已次第完成，滿場熱鬧，一齊開演如此盛會實是千載難逢，各界人士幸勿錯過

▲新戲大劇場▼ 日戲：張金安 花玉翠 張振英 洪菊芬 朱國華 花藻艷 蔣志英 洪桂芬 ……子報 新殺 夜戲：新排機關佈景光怪陸離拿手好戲 七擒孟獲 〈全體藝員一齊登台〉

◀中山樓天鵝團高尚話劇▶ 鄧美 萬四 張天嘯 蕭芳 王愛娜 朱雪鴻 日戲(歸夢) 夜戲 新編香艷神秘好戲 神秘之夜

霞雲歌舞團 新編香艷肉感偉大歌舞劇 新盤絲洞 今日奏演

天喜社紹興文戲 智新社四明文戲 丁娩娥高尚申曲 羣芳會名花會唱 陸希希老牌滑稽 天韻社化裝蘇灘 戎煥章奇幻魔術 左金山大套魔術 佛笑團全班滑稽 佛美團滑稽喜劇 朱翔飛時代滑稽 新亞團飛車絕技 百勿林西洋滑稽 黃金台新三角戲 小公園健身體場

新新花園

門票小洋二角買一送一

二日三日四日各種贈券一律暫停五日起照常通用

新聲大劇場 (日戲) 潯陽樓 (夜戲)十九廿本 英雄兒女傳

◉鏡社乾坤新劇◉ (日戲)杜鵑 (夜戲)義俠夫妻

精神團 張治兒 (日)請仙人 (夜)桃花運

影戲場 著名巨片 鑽石案

三美精神團 (日)駝屁 (夜)柳花柳

二馬路 康記 大舞台

電話 樓上九二〇二〇 樓下九二〇二〇

日戲	夜戲
(三樓)二角 (二樓)三角 (正廳)四角	(三樓)二角 (二樓)六角 (正廳)八角

花翠琴 玉英 場表演 藝員 十大公一 大蕩之 幕 飾當

今夜准演 四本 西遊記

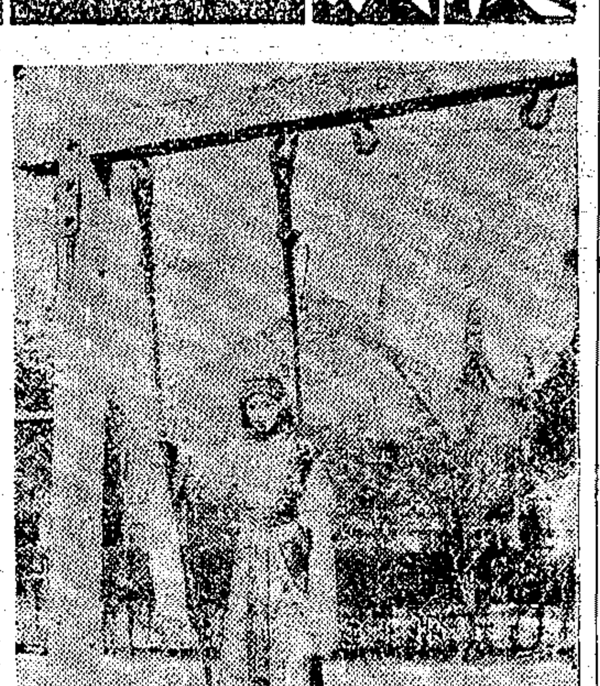

(團體以來)(大大客滿)(欲免向隅)(請速定座)

◉本劇機關特多 ◉變化層出不窮 ◉劇情場場緊湊 ◉佈景幕幕像真 ◉行頭件件新製 ◉燈彩盞盞奪目

▲重要節目

觀世音收服黑風怪 唐明皇遊月宮 豬八戒招親 小白龍醉酒 艷歌聖僧 寶象國現大鵬 百花羞三藏 黃袍怪馬 聞牛 吉凶……

孫悟空進瓜果 禪師報恩 騷漢子……

今天星期六日 准演

秦璧君 上台 祁彩芬 男戰三 林素蘭 陳炎培 (盤珠頂) (小白)牡丹 花翠琴 劉小艷 杜雲屏 四演嫦娥奔月 粉菊花 張國斌 (陰陽河) 陳永奎 張質彬 陳伯鈞 盧慶元 三本鐵公雞 蘇蘭舫 張銘聲 賀后罵殿 韓素蘭 陳鶴峯 韓素秋 孫慶芬 改良汴梁圖

三本西遊記

預告明天禮拜日戲

本劇中特別的節目▶

有張翼鵬的反串青衣。
有蘇蘭舫的空中跳舞。
有陳鶴峯唱的廣東調和紹興高調。
有韓素秋領導的西式歌舞。
有張翼鵬等的特別滑稽打武。

雅觀樓 特別要令 活擒孟海 吳春錦 張翼鵬 王蘭卿

榮金

法租界康悌路北橋 電話八五〇六九號 樓座附送大世界券且有額外贈品

今日四場 三時 五時 七時 九時 二角 三角

電通公司非常貢獻革命史壯歷悲激昂部聲白唱片 全部配音歌唱佳片 周伯勳 王瑩 顧夢鶴 主演 自由神

明日開映 四姊妹

明日上午十一時開映 阮玲玉 黎莉莉 主演 小玩意 座價上下一角

楊柳春風(中舞之王又一舞后)合作 春華露濃

星期日上午十時開映 空中奇觀 小洋二角

國泰 地址 作浦路 電話 四三九八二 時間 三時 五點 七點 九點 一刻 座價 二角 四角

最近出版

印度叢談

申報月刊社叢書第九種 定價每冊六角

印度與我國夙有密切之關係，就歷史言，印度的佛教，很早就傳入中國，中國的文化與思想，受到牠的影響很深。就地理言，我西南邊疆，又與印度毗連。故其風土人情，向為國人所注意。本書著者譚云山先生嘗遊學印度，追隨甘地，太戈爾等研究學術有年，故對於彼邦情形十分熟悉。前次回國後曾將印度之人物，宗教，風俗，習慣與社會等各方面實在情形，就其見聞所及，以及研究之心得，用生動之筆鋒寫成此作，由申報月刊陸續發表，頗受讀者歡迎。茲特將此已發表之九十六篇，印成單行本，附加銅版插圖十餘幅，用道林紙精印，以增讀者興趣。裝訂美觀，內容充實。凡欲知最近印度之風俗人情者，均不可不讀也。

上海漢口路三百另九號 申報特種發行部發行

救災即救命 多捐一文錢 多救一條命

本館謹代災命乞賑

等二天請他們二人吃晚飯，恰巧曾步同也要請客，事實上究竟誰請得成功，還……

芙蓉園
東陸（六四〇）下午七時一刻至八時
路柳牆花（雲霞）一封快信（雲琦）一身都是愛（雲霞）丁香山（雲霞）人面桃花（雲琦）人間仙子（雲霞）

星光社
華光（一四八〇）下午七時三刻至八時半
永別了弟弟（周璇）離別了姑娘（魏莉）南海美人（黃蝶）桃李爭春（亭亭）特別快車（周璇）鐵馬金戈曲（魏莉）關外高歌（黃蝶）喜相逢（亭亭）

丁香社
東陸（六四〇）下午八時至八時三刻
唱吧（姚莉）安眠（綠茵）回憶（姚英）安慰（姚莉）追求（綠茵）國花（王緝）（姚英）情伴（綠茵）（姚莉）重吻（姚英）

夜鶯藝社
安定（八六〇）下午九時至十時
畢業式（前奏曲）西宮詞（曼娜）鳳求凰（秦茵）這會事情太稀奇（露茜）慈母搖籃曲（曼瑛）新女性（曼娜）我的愛人就是你（秦茵）（流朗）蟲斗晚歌（曼娜）我的妹妹（露茜）城市之光（流朗）

大上海社
華美（一〇六〇）下午九時至十時
本人舞曲（前奏）偉大的手（王琪）窮富姻緣（飛虹）浮雲掩月（飛亞）癡情女郎（王琪）航空救國（飛虹）漁村之歌（飛亞）大路（全體）

彈詞

朱筱麟開篇
新都（一三八〇）下午一時半至二時一刻
開篇「果報錄六審」
刁家妻姜四丫頭，拘屬斧頭兩鬢斑，帶向糗門親審問，因姦謀命案總羞慚。一時原被都齊集，府縣當差公事繁，袍笏整齊升堂閣，代天巡狩勢非凡。刑房書手招房吏，皂快頭兒捕快班，生殺威權人畏畏，但聽吆喝冉二三，頭門不閉儀門啟，儒許軍民人等看，劉氏紲襟刁氏富，兩家赫赫大門欄，刁王氏告刁劉氏，不問可知體面關，恐有說情人出入，大堂訊究往來難，無非來目昭彰見，自負忠心一點丹，家屬原是先訊問，旗牌官遞點名單，誰知忽地欽差到，外國封皐宣召還，南樓冤抑却難翻。

夏荷生三笑
敦本（八〇〇）下午七時至八時
開篇「採琴」
香蓮碧水動風涼，水動風涼夏日長，長日夏，碧蓮香，鶯鶯小姐喚紅娘，悶坐蘭房嫌寂寞，消愁解悶進園坊，花街迴廊繞曲折，紗扇輕搖遮太陽，九曲橋上紅欄曲，湖心亭邊綠紗窗，小姐是，身靠欄桿觀水面，見池中戲水兩鴛鴦，紅娘是，推動綠紗窗，香几擺中央，爐內焚了香，瑤琴脫了囊，鶯鶯坐下按工商，先賦一支湘妃怨，後彈一曲鳳求凰，思歸引，彈出倍淒涼，數闋琴曲方已畢，紅日漸漸下山崗，小紅娘，慌亂忙，搖琴藏了囊，爐內息了香，香几擺側傍，閉上綠紗窗，跟隨小姐轉蘭房，只叫長日夏涼風動水，涼風動水碧蓮香，果然夏景不尋常。

美術

毛執中美術講習座
航業（一一八〇）下午五時半至六時一刻
教授無線電教中西畫講義中解部學及透視學等（同日）李樹德堂九四〇「兒童節目」特別播講兒童美育，四點起

電影

銀色新筆

之爾

袁牧之的離開電通，恐將弄假成眞，據聞近日馬老闆表示：袁牧之若赴日，經費將由彼擔任云。

× × × × ×

有傳耗子吳村也將隨高倩蘋進京供職鐵道部者，恐不確。

× × × × ×

在「人之初」裏有過一四個鏡頭的汪曼傑，也請起常年法律顧問起來了。

× × × × ×

風傳人語：許幸之在要涌之「牧歌」，恐將唱不成云。（按：「牧歌」為許幸之繼「風雲兒女」後之新戰，現正着手編劇中）。

× × × ×

有謂徐萊之逃婚為不該者，說是不是「新女性」所該有之行為。我則不以為然，為了自身的終身幸福，對家庭反抗，那是極合理的，所希望者，徐小姐不要做戀愛至上之夢耳。

「丹宮恨史」閒話

足與「英宮秘史」相抗衡

英國影片，因為他們的作品，進步極速，所以近來在國外電影市場上，很佔有一部份勢力。最近有一部宮闈歷史鉅片「丹宮恨史」Loves of A Dictator，已經運到中國，不久將在上海公映，這部片子為英國銀壇導演巨手維克多薩維爾所導演，主角為美國明星克拉夫勃洛克和英國明星曼琳凱洛爾等，該片在美國紐約最大影院洛克西公映時，歷時一月，賣座不衰，美國報章雜誌，極端揄揚，其受美邦人士的歡迎，於茲可見。

這部片子，攝製費用達一百萬金鎊，成績之優越，曾經轟動一時的「英宮秘史」，較之猶有遜色。內容所述，係關於十八世紀丹麥宮闈中的一段秘史，情節哀感頑艷，演出戟刺幽默，且能處處根據史實，尤為難得，在宮闈影片中，的確可以算得一張數一數二的作品，好在公映之期，不久將至，影迷們等着瞧罷。

元下公司
新鮮牛肉汁　每日送一瓶每月洋四元
新鮮童鷄汁　每日送一瓶每月十二元
通函電話均可訂服
地址西門內淘沙場
電話九五二五九號
南市電話二一二二二

晴天血淚　光陸映

「翡翠馬」贈送活動映畫

中國破天荒第一部偵探拒毒片「翡翠馬」，爲明星公司出品，徐欣夫導演，王徵信，龔稼農，嚴月閒，顧蘭君，趙丹，孫敏，徐莘園等主演，日前該片在新光大戲院公開試片，頗得輿論讚美，現明星公司爲增加讀者諸君興趣起見，特將「翡翠馬」片中之主演人王徵信，龔稼農，嚴月閒，顧蘭君等表情動作之聯續畫面，製成活動映戲小冊，共分三種，精緻非常，隨手翻閱，可看見畫中人如銀幕上活潑的表情動作，誠爲飯餘酒後之消遣良品，如讀者諸君需要該項贈品，請付郵二分，寄本埠楓林橋明星影片公司宣傳科，即可按址照寄一份云。（注意：封面請書索活動映畫，無郵票者，恕不照寄）

明星風雲錄

拒毒偵探片「翡翠馬」日前在新光大戲院公開試片，觀衆甚多，後來者則皆訏足而觀，是片風格別創，爲觀者一新耳目，博得掌聲不少。

明星公司將於最近期間成立一大規模之圖書館，搜羅中外電影與電影藝術直接或間接有關之書籍雜誌，以備同人業餘閱覽。

沈西苓導演之「船家女」，自中央大戲院作非正式的試片後，輿論頗佳，或曰：「徐來的戲，從來沒有做到這樣好過」，憑此一點，可見怪物會費去心血不少。

步高小秋合導之「兒弟行」，將進京拍外景。

李萍倩病愈，至公司辦公，新作「情書」，即將開手。有詢其病中情況者，曰：「我已死裏逃生」。

吳村編導之「春之花」，復審通過開拍在即。

「月兒彎彎」公演後，吳村之「春之花」，即將開拍，因吳擔任「月兒彎彎」上演之一部份工作。

沈西苓擔任「欽差大臣」之導演，每日至公司辦下必挾有果戈里之大作云。

綠蔭下一見傾心
牢獄裏弦樂大奏

香艷滑稽歌唱名片
平克勞斯貝　瓊裴納
「歌壇勇士」中之兩大明星再度合作
心心相印
他唱給情人聽，亦唱給大衆聽
國泰大戲院明天起映

大光明戲院明天起公映
天眞爛漫，活潑玲瓏，是任何人理想中的小兒女
舉世無雙未滿五歲的小明星
薛佩兒琪遜
驚人大傑作——勞勃阿姆史屈郎等四大明星配演
賺人熱淚！
引人歡笑！
三歲在南非登台表演獨脚戲，四歲在倫敦皇家電台播音，歌唱，五歲被聘至好萊塢，現身銀幕，此片為其處女作

薛佩兒今年才只五歲，天才橫溢，能歌善舞，尤精於表演，比鄧波兒與金蕙漱，實高一等，諸君看過此片，當為之心許焉。
感化一般男女創造新的環境——哀感戟刺趣情鉅片
小大亨
是小朋友的恩物　是成年人的妙品

靜安寺路跑馬廳畔　電話三三三三三號
大光明大戲院
祇有今天（日）二時半　五時半（夜）九時一刻
哄堂大笑一致讚美
「海上權威」中之老搭檔
詹姆士賈克奈
柏德奥勃林
兩大明星合演傑作

紀弟兄三人，長充巡警，次當救火員，幼為不務正業而專吃白相飯者，然而老母獨鍾愛幼子，處處袒護，長次二子，大不服氣，又加上一重女人問題，更使他們一鬧，不亦樂乎，直等到外頭人進來，才息鬩牆之爭，
James Cagney & Pat O'Brien in "The Irish in Us"
突梯滑稽浪漫熱情鉅片
描寫愛爾蘭人好動不好靜，歡喜尋相罵，找相打，雖是父子兄弟間，也難免這一套

加映名貴卡通片
名流會串
一門三傑
使你捧腹……使你感動……使你痛快

逸園
亞爾培路
今晚及明晚八時半起賽
下期大賽
星期二晚八時半起賽
今日預測簿上午九時後可向本園辦事處及各代售處購買
電話八二一〇七三，四，五

回力球
中央運動場
每晚八時起賽
星期日午后加日場
霞飛路亞爾培路口

1	2	3	4	5	6
爾魁地	泰寶達	依思高	賈多	杜樂仙	卡禮加
亞爾培地	蘇羅沙伯	伊利古咸	色拉伊	古巴龍	加拉地

今晚特排紅藍大賽
爾普　加登巧　戰　白沙　羅特浪　地谷

希世罕見的海底奇景　弱肉強食的衆生世界
攝取海底的美麗，慘酷，恐怖的事物，希奇古怪，洋洋大觀

龍宮歷險
海底探險家威廉姆遜驚人傑作
深入海底，發掘藏金，水怪作祟，人鯊相鬥

麗都

北京路 貴州路

二時半○五時半 九時一刻

電話九四一一○

三五角 八角

銀壇歌后 麥唐珍妮納

舞台歌王 納爾遜埃第

震驚世界 藝林無上 美藝音樂歌劇

鸞鳳和鳴

宮主風流 帝孫情奔

明晨上午十時半開映兒童電影。

南京大戲院

愛多亞路五二三號 電話八四一三三

今天日夜開映 （日戲）二時半 五時半 （夜戲）九時一刻

伶界王后伊立莎白褒娜

現身銀幕表演其最成功轟動歐美名劇

由原劇中之主要名伶參加

許其辛克雷・李昂鄺德曼・葛雷菲士瓊斯合演

盪氣迴腸 可歌可泣 纏綿淒感 哀艷巨片

柳絮飄零

落花休惜江湖魄！

春色每摧杜鵑聲！

Elisabeth Bergner in "Escape Me Never"

加映米老鼠主幹華德狄斯耐 五彩卡通片「俠盜」

本年藝壇最大收獲

弗德立馬區・却爾士勞登不朽作

囂俄巨著

孤星淚

本月份上海最光榮的演出！

長臉婦 奧梨芙 偵探傑作

蜜月血案

南京大戲院

愛多亞路五二三 電話八四一三三

明晨十時正

徵集玩具

慈善戲

不收劵資祇要玩具

不論新舊多寡 那怕破損殘缺

上海扶輪會發起徵募兒童玩具於耶誕日分贈貧苦兒童本院及米高梅與聯美兩公司謀為社會服務並貫澈該會計劃

特別選映

勞萊與哈台

著名滑稽巨片

玩意世界

同時映藝術大師

華德狄斯耐主幹傑作

五彩美藝音樂卡通二部

◀場內絕不募捐▶

為便利觀者特設臨時出售玩具處在本院貼鄰

願各界仕女

本惠及貧兒之心

携小弟弟小妹妹

欣然而來 共襄盛舉

巴黎大戲院

最後一天 二角 四角六角八角

蘇俄鉅片 上海首次公映 惟我獨尊

最近運華之蘇俄香艷幽默奇情鉅片

有花皆香◎無事不艷

香艷曲

"SONG OF HAPPINESS"

一曲奏來絲絲入弦細膩幽默別有風味

一支名曲・有百鳥朝鳳之功！

千愁萬禍・消滅於管樂之間

加映有聲說白 全運會新聞片 中央明星合製

大會始末盡行攝入看此片已足值所付之代價

明天開映 亞爾喬生 羅琵姬蘭 合演 巴黎舞場 百萬代價 三千美女 明天開映

明晨十點半映 克拉克蓋博 克勞黛考白 合演熱烈風流鉅片 一夜風流

融光大戲院

座價三角四角五角八角

緊張香艷 勇武俠情 名片 賈克柯根 重返銀幕後第一部傑作

神童奇馬

HOME ON THE RANGE

山腰裏嘍邏剪徑！森林中烈談冲天！

明天映 羅萬克伏爾第里傑作

艷曲銷魂

SWEET MUSIC

九星

地址 臨興路 電話 八二六一一

瓊克勞馥 克拉克蓋博爾

銀幕大情人再度合作萬眾自聯望欲穿之珍品

壹點靈犀

特別加映勞萊哈台無上妙片

開映時 三時 五時 七時 九時

明天開映 大偵探 勞萊 哈台 滑稽會串

百老滙

世界第一部影壇有功世道人心之作

姐恩新克拉萊門威廉姆合演不朽作

慾海遺恨

"DAMAGED LIVES"

租界電影檢查委員會全體委員檢查通過 十八歲以下不招待

地址 滙山路 電話 五三六（二）

時間 三時 五時 七時 九時

座價 二角 三角 四角

浙江

本院特聘明星歌舞團

登台表演 理直氣壯 同時並映 草裙艷舞

一不全現曲美使消魂 絲掛線條的人體

欲飽眼福勿失良機

林白萊主演

請注意特別廣告

地址 浙江路北四川路口 電話 三八九二七

三點 五點 七點 九點刻

座價 二角 三角 四角

辣斐

歐美紅明星 瓊哈琳麗（美藝女傑家）

風月今宵

明日上午十時半映 降龍伏虎 一律小兒二角

電話 八一二○○

虹口

大明星狄克鮑惠爾領銜傑作

◀銀幕第一部軍事化的歌舞巨片▶

軍樂與艷曲同聲・劍影與釵光相映

月媚花嬌

下期准映秀蘭鄧波兒主演（小將軍）

電話 四○一四八

時間 三點起 十點止

座價 二角 四角

大上海大戲院明天起映

糊塗虫大談戀愛，自投羅網

纏夾二活捉殭屍，異想天開

一對刀鑽古怪滑稽搭擋

惠爾勒・何爾塞

裴蒂葛拉勃 菲雷特開丁

滑稽浪漫名貴佳片

糊塗偵探

百萬金元 不翼而飛 午夜骷髏 不脛而走 荒乎其唐

牡丹花下死……做鬼也風流

麗都大戲院明晨十時半開映

兒童星期電影 上下一律二角

著名文藝音話偉大巨片

灌輸兒童教育

愛麗絲夢遊奇境記

謀取兒童幸福

大上海大戲院

西藏路南京路北 電話九三三二二

電話預定座位留至開映前五分鐘

祗有今天開映：（日）二時半 五時半 （夜）九時一刻

電睒霆震 洞穿腹胸 門戶如故 來去無蹤

「風流偵探」愛德門羅

凱綸瑪蘭・保爾伽伐那合演傑作

夜半轟雷

案情複雜，不可思議！

閨闈之秘，少女之心，暗殺之機，惟此風流偵探一經偵查，無有不水落石出者！

分不出雷聲鎗聲 辨不明刀光血光

海上設備最完美專映上選國片之唯一大電影院

新光大戲院

院址新新公司後面 電話九四五九〇號

今天日夜二場 （日戲）二點半 （夜戲）九點一刻 登台 排在每場電影之後

座價：樓下一律五角 樓上七角·一元 日夜一律 上午十時開始售票

快活林影業公司新偉構 仁記路華威貿易公司發行

夏佩珍 東山再起 驚人傑作

小姨

監製 張丙生 友誼情商 攝影 但杜宇 編導 閔鶱

英茵 羅軍 周鳳文 姚萍 吳茵 通力合演

融融戀火熾啓了兩性的心扉

青青少女誘動了色情的熱慾

請爲夫者，爲妻者，尤其是爲小姨者，都應當來一看！

蹂躪女性的人們請勿光顧本片免得無地自容

同時特請本片主角 夏佩珍女士

汪優游先生 周鳳文先生 馮鳳女士

率領男女演員三十餘人登台表演

●歌●唱●滑●稽●樂●劇●

鄉下大姑娘

加冠典禮

笑痛肚皮 恕不負責 笑出眼淚 自備手帕

出錢一次，既可看佳片，小姨復得看，登台喜劇，更可參加跳舞，良機勿失，幸勿錯過……

下期 開映明星公司最新偵探有聲鉅片 翡翠馬

東南大戲院 中央大戲院 今天兩院同映

◉明星影片公司全部有聲歌唱對白鉅片◉

胡蝶 歐遊歸國第一次驚人貢獻

夜來香

程步高編導 趙丹 孫敏 舒綉文 合演

兩情繾綣，應羨佳偶天生，相逢本未晚，

奈何忽隨東風去！

侯門如海，深悔大錯鑄成，前情難遽忘，

不堪回首話當年！

一個是朝秦暮楚 一個是有始有終

上午十時開始售票 東南贈券停用

東南 時間 二時 四時 七時 九時一刻 價目 一角 二角 四角

中央 時間 三時 五時半 九時一刻 價目 一角 三角 四角

卡德 新閘卡德路 四大金剛 兩部武俠巨片今天一次看完 鐵血紅粉 時間 三時 六時 九時 價目 小洋一角 日夜一律

明星 有空前聲歌美舞藝巨片 四十二號街 "42 STREET" 華納公司鉅獻 美女如雲玉腿成林 時間 價目 二角 三角 四角

卡德大戲院 明天起!!! ◉連環開映◉ 月明影片公司武俠機關故事巨片 關東大俠 頭集至十三集 每次兩集 三天換一次 連環一百卅本 共分七次看完 明天先映頭二集 時間 三時 八時

光華 聯華影業公司全部有聲歌白巨片 桃花扇 金燄 胡萍 張織雲 主演 價目 二角 三角

東海 海葬 符保盧主演 加演第六屆全運會新聞片 時間 三時 七時 九時一刻 價目 二角 三角 日夜一律 明天起映 詩人遊地獄

萬國 虹口莊源大 孫瑜編導 天明 聯華影業公司唯一偉大巨片 黎莉莉 高占非 主演 時間 三時 七時 九時 價目 樓上大洋一角 樓下小洋一角

新中央 北四川路 兩部著名笑片一次映完 王先生的秘密 王先生過年 明天起映 敢死隊 時間 三時 七時 九時 價目 二角 三角

山西 西海 時間 二時 四時 七時一刻 九時一刻 價目 二角 三角；時間 二時 四時 七時 九時 價目 上下一律大洋二角

一寸一尺，從偉大犧牲中得來！

有聲對白 魏鶴齡·袁美雲·袁叢美·倉隱秋 發音清晰

天涯淪落，嚐遍痛苦，生而爲活掙扎！ 麗質嬌軀，呻吟憔悴，喪身炮火之下！

暴風雨

▲幽默對話▼ ▲俏皮手法▼ ▲紳士微笑▼ ▲女人大腿▼

本片二大奇蹟 (1)袁美雲與魏鶴齡作演技上之競爭，大有可觀！ (2)片中演員分英美法西班牙土耳其各國籍，五花八門！ (3)佈景不惜犧牲，收音飛速進步，各有千秋！

恩派亞 時間 （日）二時 （夜）八時 座價 （日）一角 二角 三角 五角 （夜）二角 四角 四角 六角

鈺靈芝 白玉霜 賽靈芝

著名坤角花旦 李桂琴 花衫青衣坤角 鳳雲仙 文武唱做老生 單寶峯

珍珠花 孫景芳 何永富 筱桂琴 單寶珍 柴子榮 曲喜田 李玉棠

日戲 雙吊孝 雙蝴蝶 夜戲 初次出演 大劈棺 全本蝴蝶夢 德孝雙全

華德 驚天動地最有精彩武俠鉅片 空中奇觀 大盜黑鷹出沒無常是可怕 時間 三時 七時 九時一刻 價目 一角 大洋一角

蓬萊 聯華影業 配音歌唱巨片 王人美 主演 天使 小 本月三日加映六時半一場 時間便利 觀衆可以遲看 時間 二時 四時 八時半 價目 一角 二角 日夜一律

黃金大戲院 八仙橋

▲暫停數天▼

各省水災義振會籌募組爲義務演劇緊要啓事

此次梅博士杜夫人及各名票友。爲各省水災義務演劇。蒙各界仕女。熱心贊襄。成績斐然。茲以梅博士等。原定二旬期滿。復派專人北上。邀請孟小冬章遏雲二女士。來申參加。義務演劇五天。現已首途。即將抵滬。所有一切川資及賛用等。已蒙邵景甫大善士慷慨捐助。熱忱可欽。先此道謝。屆時孟章二女士。及滬上各名票友登台。尙希各界仕女。繼續踴躍輸將。救濟災黎。造福無窮。先此預告諸維公鑒。

浙江大戲院

浙江路四馬路南首 電話九三八七九號

（三時一刻） （五時一刻） （七時一刻） （九時一刻）

本院特聘明星歌舞團登台表演

一絲不掛全體現露美的曲線使人消魂 欲飽眼福勿失良機

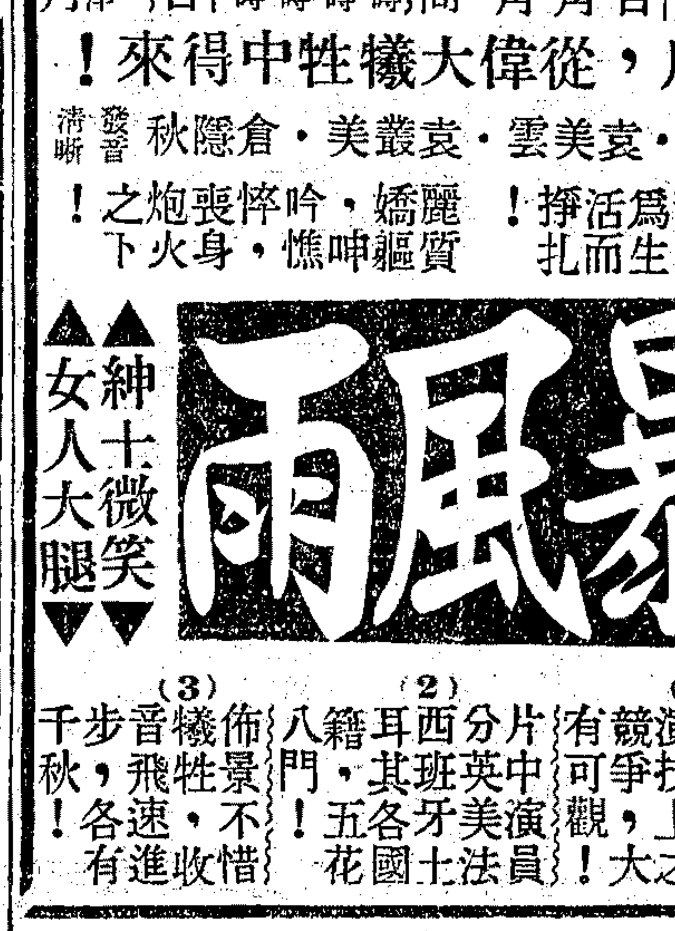

草裙艷舞

主演：喬治奧勃林

同時並映 理直氣壯 勇敢驚險熱烈巨片

西海大戲院

院址　新閘路池浜路　電話二四七三四號

闊別年餘之教化滑稽明天起登台表演

別出心裁　手編新劇 ——— 人人愛看　個個讚美

易方朔

易美美　易採桃　小方朔

全體演員四十餘人登台表演

小採桃　朱天純　金晶鏡　楊劍影　嚴濟寬　郭樂獨　尚秋石　蕭月痴　李雙笑　衛素心　汪柳影　沈萬山　盛雪聲　黃杏壽　桑神道　王鳳笙　鄭士琪　卞鳳玉　張零霖　小倫桃　陳美英　楊林弟　楊玲之　嚴鶴萍　錢榮聲　鄭德凱　張秋聲　方美玲　楊鳳春　池慶賓　安

時間	三時	七時	九時
價目	二角	三角	概售大洋

教化子出山龍鬥

佈景宏麗　場面熱鬧　節目精彩　演出滑稽

注意　明天上午十時開始售票

行頭翻新　花樣翻新　穿插翻新　噱頭翻新　癟三翻新　歌舞翻新

錦上添花　易方朔　情商加演　包公捉拿落帽風　雙齣好戲　幸勿錯過

贈券暫停　笑話百出！幕幕哄堂！擁擠堪虞！請速購票！

金城大戲院

北京路貴州路轉角　電話九五五〇〇號

今天日夜公演兩場　（日）二時半　（夜）九時一刻

繼娜拉公演之精神，服裝裝置，完全考古，完全新製！集各大公司之人材，導演演員通力合作，通力演出！

業餘劇人繼「娜拉」後又一大貢獻

（導演及演員等列名・均以姓氏筆劃多寡為次序・）

主演者　王瑩　左明　朱銘仙　吳玲　李滌之　何康理　金山　金毅　施超　殷秀岑　費定　葉露茜　崔嵬　賈卓爾　鄭君里　鄭展予　劉瓊　劉茫　錢千里　顧夢鶴　顧而已　藍蘋

導演團　丁萬籟天　史東山　沈西苓　孫師毅　章泯

舞台監督　丁萬籟天　趙丹

服裝：王琪

裝置：朱今明　徐渠　許幸之　燈光：張雲喬　朱今明　化裝：畢志萍　楊寯明　辛漢文　宋小江

音樂　呂驥　賀綠汀

●欲免擁擠，務請預先購票，並請早臨●

根據俄國大文豪果戈理名劇「巡按」

欽差大臣

富有諷刺性的五幕社會喜劇

是話劇界想排演了數年而未敢輕試的名劇

是話劇迷想欣賞了數年而沒有看到的好戲

一元票對號入座請注意

座價　樓下後排、樓廳　六角　樓下前排、花樓　一元　日夜一律

好看的戲年年有，比諸本劇差千里，

電影界及舞台上人材大集合・大規模和極精彩話劇大演出・

公演以前，戲迷個個望眼欲穿引頸以待

公演以後，果然能夠轟動全滬萬人爭看

羅宋官場　現形十足　洋派噱頭

外國母女　爭風滿台　酸味笑料

映睨一切的藝壇光榮收穫！

光陸大戲院

博物院路乍浦路橋　電話一七一〇〇號

（今天開映）三時　五時半　九時一刻

愁雲慘霧　瀰漫銀幕　苦風淒雨　籠罩心頭

悱惻纏綿　不怕你不哭

病骨支離，喚郎此別，訣情此景，彷彿紅樓夢中寶哥哥哭林妹妹，肝腸摧斷，苦矣哉

上海首次公映

小范朋克　暨裴德露勞倫絲合演

哀感頑艷　艷人熱淚　純文藝化　精警絕倫　超凡入聖　世界有名　偉大悲劇

◀大導演史戴英鉅著▶

情天血淚

花晨月夕，檀郎愛締同心結！

含怨齋女，恨情魂歸離恨天！

默片由時麗琳甘許吉爾勃主演轟動全球

價目　注意　日場樓下六角　樓上一元　夜場樓下一元　樓上一元半

國泰大戲院

霞飛路邁而西愛路　電話七三七五七號

祇有今天（日）三時　五時半　（夜）九時一刻

蠟燭脾氣　討債面孔　冬烘頭腦

茄埃凱卡　及亞蘭麥克梅紅合演

二十年來，一對老夫妻，始終你戀我愛，非常要好，雖然他倆個性不同，時常吵閙，但是越吵越要好，越好越要吵

包括九百零三種笑料，使你痛快地大笑八十五分鐘。

GUY KIBBEE in "BIG HEARTED HERBERT"

超等滑稽愛情名片

老古董

他的氣量大極，用顯微鏡才可以照得見！

他的心腸軟極，用快刀子才可以割得掉！

今天禮拜六日准演

小芸芳　雷聲揚　王富英　謝小天　賈璧雲　趙東昇　王英武　王芸芳　趙如泉　白玉崑　趙君玉　劉坤榮　王富英　汪美雲　鄭法祥　小芸芳　雷聲揚

武昭關　神亭嶺　全部潯陽樓

明天禮拜日戲白天初次開演

七本濟公傳

天蟾舞台

電話九〇五六〇　九一七〇二　地址　四馬路雲南路

今天起特別大減價

	花樓官廳	特別正廳	包廂正廳	三層樓	
日戲價目	五角	四角	三角	二角	一角
夜戲價目	七角	五角	三角	二角	一角

新排新劇准於今夜初次開演

謝　雷　劉　賈　汪　王　楊　王　趙　白　趙　王　劉　趙　鄭　胡　干　尹

小天聲揚文美璧雲美雲英武鼐儂芸芳如泉玉崑君玉坤榮富英東昇法祥玉樓合雲聲濤

陳亮顧國寧劉　妻　劉　母　董夫人董　成王　全劉素素濟　公王安士仙　姑悟　禪太　悅張甲山段山峯李　豹雷　鳴

八本濟公傳

小濟顛出世　白水湖濟公收悟禪　上清宮活佛伏太悅　一定擁擠　諸君請早

卡爾登影戲院

靜安寺路派克路口　電話三五五五三號

祇有今天（日）三時　五時半　（夜）九時一刻

藝術大師　喬治亞立斯　名貴傑作

社會愛情幽默諷刺第一流鉅片

鶴髮童心

GEORGE ARLISS IN "THE LAST GENTLEMAN"

他越是裝做頑固吝嗇越顯出他的可敬可愛

聯美公司最榮譽出品